



Sede di Padova

Prot. nr. 0022845 del 05/12/2016  
PD - Contratti*n. pratica: 59/2016***RACCOMANDATA 1****Oggetto: SETTORI SPECIALI -**

Affidamento dei lavori relativi agli interventi di manutenzione su chiamata in regime di reperibilità, inerente a tutti gli impianti tecnologici di sicurezza presenti sulla linea ferroviaria Adria-Mestre – durata mesi 12 prorogabile per un periodo massimo di ulteriori 12 mesi - CIG 6891572120

-----

La scrivente, formula la presente richiesta d'offerta, per l'affidamento dei lavori in oggetto indicati, sulla base del progetto esecutivo allegato alla presente richiesta, **validato in data 20/10/2016.**

Codesta Ditta, iscritta all'Albo Fornitori – sezione settore ferroviario della Società nella sezione A.1 Cat SOA OS9 classe I, è invitata a partecipare alla relativa gara da esperire mediante procedura in economia ai sensi dell'art. 36 c. 2 lett. c) del D.Lgs. 50/2016 e s.m.i., dei relativi Regolamenti aziendali, nonché secondo le modalità del presente invito e dell'unito progetto esecutivo.

Le attività oggetto della presente richiesta di offerta avranno durata 12 mesi e potranno essere prorogate per un massimo di ulteriori 12 mesi, così come indicato all'art. 4 dello schema di contratto.

L'importo a corpo posto a base di gara, soggetto a ribasso, ammonta ad € **180.671,64** (centottantamilaseicentosestantuno/64) oltre ad € **2.152,08** (duemilacentocinquantadue/08) per oneri per la sicurezza non soggetti a ribasso, che assommano a complessivi € **182.823,72** (centottantadueemilaottocentoventitre/72) + I.V.A..

Per l'eventuale proroga, prevista all'art. 4 dello schema di contratto, l'importo massimo previsto è pari ad € 180.671,64 (centottantamilaseicentosestantuno/64) (in caso di proroga, a detto importo verrà applicato il ribasso offerto in sede di gara) oltre ad € 2.152,08 (duemilacentocinquantadue/08) per oneri per la sicurezza non soggetti a ribasso + I.V.A.

- 1 -

**Società per Azioni**

Capitale Sociale € 6.152.325,00 i.v.  
Registro Imprese di Padova n° 06070650582  
Codice fiscale 06070650582  
Partita I.V.A. 03075600274



www.sistemiterritorialispa.it

**Sede Legale:**

Piazza G. Zanellato, 5 – 35131 Padova  
tel. 049.774999 fax 049.774399  
e-mail: contratti@sistemiterritorialispa.it  
sistemiterritorialispa@legalmail.it

**Uffici di Marghera:**

Via Longhena, 6 – 30175 Marghera Venezia  
tel. 041.2795958 fax 041.2795962  
e-mail: mestre@sistemiterritorialispa.it

**Uffici Esercizio Ferroviario:**

Viale degli Alpini, 23 – 35028 Piove di Sacco (PD)  
tel. 049.5840265 fax 049.9702995  
e-mail: ferroviadriamestre@sistemiterritorialispa.it  
ferroviadriamestre@pec.sistemiterritorialispa.it

**Uffici Navigazione Interna:**

Viale delle Industrie, 55 – 45100 Rovigo  
tel. 0425.471348 fax 0425.404192  
e-mail: info.uni@sistemiterritorialispa.it  
uniro@pec.sistemiterritorialispa.it

**Sono richiesti:**

- **il possesso della certificazione SOA Cat. OS 9 cl I;**
- **certificazione RFI LIS-C “Esecuzione di lavori di piazzale e di linea per impianti di segnalamento ferroviario” di classe minima pari a 2;**
- **personale operante dotato di qualifica PEI per lavori sotto tensione almeno di Categoria 0 e I ai sensi della norma CEI 11-27.**

La natura stessa del lavoro non ne consente la suddivisione in lotti.

La gara sarà aggiudicata **a corpo con il criterio del prezzo più basso** ai sensi dell’art. 95 c. 4 lett. a) del D.Lgs. 50/2016 e s.m.i..

Si procederà alla valutazione della congruità delle offerte anormalmente basse secondo i criteri e le procedure di cui agli artt. 97 del D.Lgs. 50/2016 e s.m.i.. Qualora due o più ditte avessero presentato migliore identica offerta, si procederà mediante sorteggio pubblico.

Si procederà all’aggiudicazione anche in presenza di una sola offerta valida.

In considerazione della tipologia dei lavori è **obbligatorio il sopralluogo**.

Al sopralluogo saranno ammessi esclusivamente Legali Rappresentanti delle Imprese concorrenti i cui poteri dovranno evincersi mediante presentazione di idonea documentazione (dichiarazione sostitutiva redatta ai sensi del D.P.R. 445/2000 di iscrizione alla C.C.I.A.A. con l’indicazione delle generalità del/i Legale/i Rappresentante/i e dei relativi poteri e/o copia visura camerale nonché copia documento di riconoscimento in corso di validità del sottoscrittore la dichiarazione e del soggetto incaricato del sopralluogo) o personale dipendente munito di apposita delega rilasciata dal Legale Rappresentante del Concorrente corredata da idonea documentazione che ne attesti i poteri come sopra individuato. Si precisa che in caso di Associazione Temporanea di Imprese o di Consorzi ex art. 2602 C.C. costituiti o costituendi, il sopralluogo potrà essere effettuato dal Legale Rappresentante (o da personale dipendente delegato con le modalità di cui al precedente capoverso) dell’impresa Capogruppo, ovvero dall’Impresa che verrà designata Capogruppo; in tale ultimo caso, la delega al legale rappresentante o ad un suo dipendente delegato dovrà essere sottoscritta da tutte le Imprese che costituiranno l’A.T.I. o il Consorzio concorrenti.

In caso di Consorzio, il sopralluogo potrà essere effettuato dal Legale Rappresentante o da dipendente dell’Impresa che verrà designata quale esecutrice dei lavori dal Consorzio medesimo. La delega dovrà essere sottoscritta dal Legale Rappresentante del Consorzio costituito e dall’Impresa designata. In caso di Consorzio costituendo la delega dovrà essere sottoscritta da tutte le imprese che costituiranno il Consorzio.

- 2 -

**Società per Azioni**

Capitale Sociale € 6.152.325,00 i.v.  
Registro Imprese di Padova n° 06070650582  
Codice fiscale 06070650582  
Partita I.V.A. 03075600274



[www.sistemiterritorialispa.it](http://www.sistemiterritorialispa.it)

**Sede Legale:**

Piazza G. Zanellato, 5 – 35131 Padova  
tel. 049.774999 fax 049.774399  
e-mail: [contratti@sistemiterritorialispa.it](mailto:contratti@sistemiterritorialispa.it)  
[sistemiterritorialispa@legalmail.it](mailto:sistemiterritorialispa@legalmail.it)

**Uffici di Marghera:**

Via Longhena, 6 – 30175 Marghera Venezia  
tel. 041.2795958 fax 041.2795962  
e-mail: [mestre@sistemiterritorialispa.it](mailto:mestre@sistemiterritorialispa.it)

**Uffici Esercizio Ferroviario:**

Viale degli Alpini, 23 – 35028 Piove di Sacco (PD)  
tel. 049.5840265 fax 049.9702995  
e-mail: [ferroviaadriamestre@sistemiterritorialispa.it](mailto:ferroviaadriamestre@sistemiterritorialispa.it)  
[ferroviaadriamestre@pec.sistemiterritorialispa.it](mailto:ferroviaadriamestre@pec.sistemiterritorialispa.it)

**Uffici Navigazione Interna:**

Viale delle Industrie, 55 – 45100 Rovigo  
tel. 0425.471348 fax 0425.404192  
e-mail: [info.uni@sistemiterritorialispa.it](mailto:info.uni@sistemiterritorialispa.it)  
[uniro@pec.sistemiterritorialispa.it](mailto:uniro@pec.sistemiterritorialispa.it)

**Ciascuna Impresa potrà fare richiesta alla Società di effettuare il sopralluogo a partire dal 12/12/2016 ed entro il 22/12/2016** la Società organizzerà l'espletamento del sopralluogo nel rispetto delle esigenze operative della Società medesima. Le richieste di sopralluogo dovranno pervenire a mezzo fax al numero fax 049-9702995, con l'indicazione dell'indirizzo fax cui la Società dovrà inviare l'invito al sopralluogo.

L'invito ad effettuare il sopralluogo sarà inoltrato dalla Società a mezzo fax all'indirizzo comunicato da ciascun Concorrente con un preavviso non inferiore a 48 ore rispetto alla data di effettuazione del sopralluogo medesimo.

Eventuali quesiti dovranno pervenire entro e non oltre il 09/01/2017 ore 12,00 a mezzo PEC: [sistemiterritorialispa@legalmail.it](mailto:sistemiterritorialispa@legalmail.it). Ad essi sarà data risposta in un'unica soluzione nei successivi 10 giorni a mezzo PEC.

La Società rilascerà un apposito Verbale di sopralluogo, sottoscritto anche dal Concorrente, che dovrà essere presentato unitamente all'Offerta.

## **1. Modalità di presentazione e criteri di ammissibilità delle offerte.**

Le offerte, a pena di esclusione, dovranno pervenire in un unico contenitore integro debitamente sigillato e firmato sui lembi di chiusura, all'esterno del quale dovrà essere riportata la denominazione del Concorrente e la seguente dicitura:

"MANUTENZIONE IN REGIME DI REPERIBILITA' - FERROVIA ADRIA-MESTRE  
CIG 6891572120"

All'interno del contenitore dovranno essere inseriti due plichi, debitamente chiusi, sigillati e firmati sui lembi di chiusura, all'esterno dei quali dovrà essere riportata la denominazione del Concorrente e la corrispondente dicitura:

"PLICO A) *Documentazione amministrativa*";

"PLICO B) *Offerta economica*".

Il plico dovrà pervenire a:

**SISTEMI TERRITORIALI S.P.A. P.ZZA G. ZANELLATO, 5 - 35131 PADOVA**

esclusivamente per raccomandata postale, servizio posta celere, "Autoprestazione certificata", a mezzo corriere o a mano **entro il termine perentorio delle ore 12:00 del giorno 23/01/2017.**

#### **Società per Azioni**

Capitale Sociale € 6.152.325,00 i.v.  
Registro Imprese di Padova n° 06070650582  
Codice fiscale 06070650582  
Partita I.V.A. 03075600274



#### **Sede Legale:**

Piazza G. Zanellato, 5 - 35131 Padova  
tel. 049.774999 fax 049.774399  
e-mail: [contratti@sistemiterritorialispa.it](mailto:contratti@sistemiterritorialispa.it)  
[sistemiterritorialispa@legalmail.it](mailto:sistemiterritorialispa@legalmail.it)

#### **Uffici di Marghera:**

Via Longhena, 6 - 30175 Marghera Venezia  
tel. 041.2795958 fax 041.2795962  
e-mail: [mestre@sistemiterritorialispa.it](mailto:mestre@sistemiterritorialispa.it)

#### **Uffici Esercizio Ferroviario:**

Viale degli Alpini, 23 - 35028 Piove di Sacco (PD)  
tel. 049.5840265 fax 049.9702995  
e-mail: [ferroviaadriamestre@sistemiterritorialispa.it](mailto:ferroviaadriamestre@sistemiterritorialispa.it)  
[ferroviaadriamestre@pec.sistemiterritorialispa.it](mailto:ferroviaadriamestre@pec.sistemiterritorialispa.it)

#### **Uffici Navigazione Interna:**

Viale delle Industrie, 55 - 45100 Rovigo  
tel. 0425.471348 fax 0425.404192  
e-mail: [info.uni@sistemiterritorialispa.it](mailto:info.uni@sistemiterritorialispa.it)  
[uniro@pec.sistemiterritorialispa.it](mailto:uniro@pec.sistemiterritorialispa.it)

La tempestività del recapito dei plichi rimane ad esclusivo rischio della ditta concorrente nel caso, per qualsiasi motivo, non venga effettuato in tempo utile all'indirizzo indicato.

Non fa fede la data del timbro postale, ma solo quella di ricevimento.

I plichi giunti a destinazione potranno essere ritirati dal Concorrente entro e non oltre il giorno e l'ora indicati nella presente lettera d'invito per la presentazione dell'Offerta.

Nel caso di presentazione, nei termini fissati, da parte dello stesso soggetto concorrente, di più plichi aventi lo stesso oggetto, sarà preso in considerazione quello che recherà esternamente, oltre a quanto previsto dalla presente lettera d'invito, anche la seguente dicitura: "Plico sostitutivo del precedente consegnato a mano il \_\_\_\_\_" ovvero:

"PLICO SOSTITUTIVO DEL PRECEDENTE INVIATO CON RACCOMANDATA N. \_\_\_\_ DEL \_\_\_\_\_";

in mancanza della dicitura sovraesposta sarà preso in considerazione il plico ultimo arrivato in ordine di tempo.

Nel caso di presentazione, nei termini fissati, da parte dello stesso soggetto concorrente, di un plico contenente documentazione integrativa, il plico stesso dovrà recare esternamente, oltre a quanto previsto dalla presente lettera d'invito, anche la seguente dicitura: "Plico contenente documentazione integrativa relativa al precedente plico consegnato a mano" ovvero:

"PLICO CONTENENTE DOCUMENTAZIONE INTEGRATIVA RELATIVA AL PRECEDENTE PLICO INVIATO CON RACCOMANDATA N. \_\_\_\_\_ DEL \_\_\_\_\_";

in mancanza della dicitura sovraesposta sarà preso in considerazione il plico ultimo arrivato in ordine di tempo.

Per la consegna a mano dei plichi, l'ufficio contratti ne rilascerà apposita ricevuta firmata in contraddittorio con il concorrente.

La consegna a mano è ammessa nei giorni feriali (dal lunedì al venerdì) esclusivamente nei seguenti orari:

- dal lunedì al giovedì dalle ore 8,30 alle ore 13,00 e dalle ore 14,00 alle ore 17,00
- il venerdì dalle ore 8,30 alle ore 13,00.

All'uopo si avverte che oltre detto termine non viene ritenuta valida altra offerta anche se sostitutiva od aggiuntiva di offerte precedenti.

### **Contenuto della Busta "A- Documentazione Amministrativa"**

Nel plico "A-Documentazione Amministrativa" devono essere contenuti, a pena di esclusione, i seguenti documenti:

- 4 -

#### **Società per Azioni**

Capitale Sociale € 6.152.325,00 i.v.  
Registro Imprese di Padova n° 06070650582  
Codice fiscale 06070650582  
Partita I.V.A. 03075600274



[www.sistemiterritorialispa.it](http://www.sistemiterritorialispa.it)

#### **Sede Legale:**

Piazza G. Zanellato, 5 – 35131 Padova  
tel. 049.774999 fax 049.774399  
e-mail: [contratti@sistemiterritorialispa.it](mailto:contratti@sistemiterritorialispa.it)  
[sistemiterritorialispa@legalmail.it](mailto:sistemiterritorialispa@legalmail.it)

#### **Uffici di Marghera:**

Via Longhena, 6 – 30175 Marghera Venezia  
tel. 041.2795958 fax 041.2795962  
e-mail: [mestre@sistemiterritorialispa.it](mailto:mestre@sistemiterritorialispa.it)

#### **Uffici Esercizio Ferroviario:**

Viale degli Alpini, 23 – 35028 Piove di Sacco (PD)  
tel. 049.5840265 fax 049.9702995  
e-mail: [ferroviaadriamestre@sistemiterritorialispa.it](mailto:ferroviaadriamestre@sistemiterritorialispa.it)  
[ferroviaadriamestre@pec.sistemiterritorialispa.it](mailto:ferroviaadriamestre@pec.sistemiterritorialispa.it)

#### **Uffici Navigazione Interna:**

Viale delle Industrie, 55 – 45100 Rovigo  
tel. 0425.471348 fax 0425.404192  
e-mail: [info.uni@sistemiterritorialispa.it](mailto:info.uni@sistemiterritorialispa.it)  
[uniro@pec.sistemiterritorialispa.it](mailto:uniro@pec.sistemiterritorialispa.it)



- a) Documento di Gara Unico Europeo, denominato semplicemente “DGUE”, (con il quale il Legale Rappresentante dell’Operatore Economico, dichiara di non trovarsi nelle condizioni di esclusione dalla partecipazione alle gare di lavori pubblici e di stipula dei relativi contratti previste dall’art. 80 del D.Lgs. 50/2016 e s.m.i. e da qualsiasi altra disposizione legislativa e regolamentare. Sempre nel DGUE dovrà essere dichiarata l’intenzione di avvalersi del subappalto, così come specificato al precedente paragrafo IV e, l’eventuale ricorso all’istituto dell’avvalimento. Il DGUE dovrà essere compilato secondo quanto indicato nelle linee guida del Ministero delle Infrastrutture e dei Trasporti pubblicate sulla Gazzetta Ufficiale del 27/07/2016, nonché al Comunicato del Presidente dell’ANAC del 26/10/2016. Le dichiarazioni rese con il suddetto DGUE devono richiamare espressamente ed essere rese in conformità agli articoli 40, 43, 46 e 76 del D.P.R. 445/2000.
- b) DICHIARAZIONE RESA AI SENSI DEL D.P.R. 445/2000, in originale, (**Allegato B** alla presente lettera d’invito), con la quale il Legale Rappresentante della Società o suo procuratore (nel caso allegare relativa procura), assumendosene la piena responsabilità dichiara:
- 1) l’inesistenza dei piani individuali di emersione di cui all’art. 1-bis legge n. 383/2001 e s.m.i., ovvero che il concorrente si è avvalso dei piani individuali di emersione di cui alla L. 383/2001 e s.m.i. ma che il periodo di emersione si è concluso;
  - 2) che nessuno dei legali rappresentanti/ titolare / soci/ amministratori / procuratori, con poteri di rappresentanza riveste cariche con poteri di rappresentanza in altre imprese, oppure, qualora ricorra detta situazione, indicare le imprese con l’esatta denominazione sociale e sede, in cui i predetti soggetti rivestono cariche con poteri di rappresentanza;
  - 3) di essere a conoscenza e di accettare, senza condizione o riserva alcuna, tutte le norme e disposizioni contenute nella lettera di invito, nel progetto esecutivo, comprensivo del PSC, posto a base di gara che disciplinerà i lavori;
  - 4) di essersi recati sul luogo di esecuzione dei lavori, di aver preso conoscenza delle condizioni locali, della viabilità di accesso, di aver verificato le capacità e le disponibilità, compatibili con i tempi di esecuzione offerti, delle cave eventualmente necessarie e delle discariche autorizzate, nonché di tutte le circostanze generali e particolari suscettibili di influire sulla determinazione dei prezzi, sulle condizioni contrattuali e sull’esecuzione dei lavori e di aver giudicato i lavori stessi realizzabili, gli elaborati progettuali adeguati ed i prezzi nel loro complesso remunerativi e tali da consentire il ribasso offerto, nel quale ha pertanto tenuto conto delle condizioni contrattuali e dei relativi oneri ed obblighi compresi quelli relativi alle disposizioni in materia di sicurezza;

- 5 -

**Società per Azioni**

Capitale Sociale € 6.152.325,00 i.v.  
Registro Imprese di Padova n° 06070650582  
Codice fiscale 06070650582  
Partita I.V.A. 03075600274



[www.sistemiterritorialspa.it](http://www.sistemiterritorialspa.it)

**Sede Legale:**

Piazza G. Zanellato, 5 – 35131 Padova  
tel. 049.774999 fax 049.774399  
e-mail: [contratti@sistemiterritorialspa.it](mailto:contratti@sistemiterritorialspa.it)  
[sistemiterritorialspa@legalmail.it](mailto:sistemiterritorialspa@legalmail.it)

**Uffici di Marghera:**

Via Longhena, 6 – 30175 Marghera Venezia  
tel. 041.2795958 fax 041.2795962  
e-mail: [mestre@sistemiterritorialspa.it](mailto:mestre@sistemiterritorialspa.it)

**Uffici Esercizio Ferroviario:**

Viale degli Alpini, 23 – 35028 Piove di Sacco (PD)  
tel. 049.5840265 fax 049.9702995  
e-mail: [ferroviaadriamestre@sistemiterritorialspa.it](mailto:ferroviaadriamestre@sistemiterritorialspa.it)  
[ferroviaadriamestre@pec.sistemiterritorialspa.it](mailto:ferroviaadriamestre@pec.sistemiterritorialspa.it)

**Uffici Navigazione Interna:**

Viale delle Industrie, 55 – 45100 Rovigo  
tel. 0425.471348 fax 0425.404192  
e-mail: [info.uni@sistemiterritorialspa.it](mailto:info.uni@sistemiterritorialspa.it)  
[uniro@pec.sistemiterritorialspa.it](mailto:uniro@pec.sistemiterritorialspa.it)

- 5) di aver la disponibilità della manodopera qualificata necessaria per l'esecuzione dei lavori nonché della disponibilità di strumentazioni specialistiche adeguate all'entità ed alla tipologia e categoria dei lavori in appalto, in particolare *ECOMETRO, PONTE DI MISURA, CONVERTITORE DI GUASTI, RILEVATORE GUASTI, CERCACAVI, MISURATORE OTDR, GIUNTATRICE AUTOMATICA FIBRE OTTICHE* come indicato all'art. 3 dello schema di contratto (DGUE parte IV punto C) n. 9 e n.13);
- 6) di accettare la piena e totale responsabilità per l'esecuzione dei lavori, così come designati nello schema di contratto-capitolato e secondo le clausole del presente documento, senza riserva alcuna;
- 7) ai sensi dell'art. 76 comma 5 del D.Lgs. 50/2016 indica sia il domicilio eletto, sia una PEC, sia il numero di fax, ed espressa autorizzazione all'uso della PEC. Il Committente, a suo insindacabile giudizio, invierà le comunicazioni inerenti alla presente procedura utilizzando l'inoltro a mezzo PEC all'indirizzo indicato o a mezzo raccomandata con avviso di ricevimento. In caso di RTI costituita o costituenda o aggregazione di impresa di rete dovrà essere indicato esclusivamente la PEC dell'Impresa designata o designanda Capogruppo mandataria. Eventuali modifiche dell'indirizzo PEC o problemi temporanei nell'utilizzo di tale forme di comunicazione, dovranno essere tempestivamente segnalate all'ufficio Contratti di Sistemi Territoriali S.p.A. ai recapiti indicati al punto 1 della presente lettera di invito; diversamente, la Stazione Appaltante declina ogni responsabilità per il tardivo o mancato recapito delle comunicazioni. La Stazione Appaltante declina, altresì, ogni responsabilità in ordine all'invio delle comunicazioni, qualora i dati forniti e/o autorizzati dovessero risultare errati e/o incompleti.
- 8) di impegnarsi di mantenere valida l'offerta per almeno **240 (duecentoquaranta) giorni** dal termine di scadenza per la presentazione;
- 9) di applicare integralmente tutte le norme contenute nel contratto collettivo nazionale di lavoro e nei relativi accordi integrativi, applicabili ai lavori in appalto, in vigore per il tempo e nella località in cui si svolge, e di impegnarsi all'osservanza di tutte le norme anzidette anche da parte degli eventuali subappaltatori nei confronti dei loro rispettivi dipendenti;
- 10) di operare nel rispetto dei principi di cui al D. Lgs. 231/2001, adottando le opportune misure atte a prevenire i reati richiamati dal citato Decreto, e che manterrà indenne Sistemi Territoriali per condotte commesse dal proprio personale apicale o sottoposto in relazione al succitato Decreto;

**Società per Azioni**

Capitale Sociale € 6.152.325,00 i.v.  
Registro Imprese di Padova n° 06070650582  
Codice fiscale 06070650582  
Partita I.V.A. 03075600274



[www.sistemiterritorialispa.it](http://www.sistemiterritorialispa.it)

**Sede Legale:**

Piazza G. Zanellato, 5 – 35131 Padova  
tel. 049.774999 fax 049.774399  
e-mail: [contratti@sistemiterritorialispa.it](mailto:contratti@sistemiterritorialispa.it)  
[sistemiterritorialispa@legalmail.it](mailto:sistemiterritorialispa@legalmail.it)

**Uffici di Marghera:**

Via Longhena, 6 – 30175 Marghera Venezia  
tel. 041.2795958 fax 041.2795962  
e-mail: [mestre@sistemiterritorialispa.it](mailto:mestre@sistemiterritorialispa.it)

**Uffici Esercizio Ferroviario:**

Viale degli Alpini, 23 – 35028 Piove di Sacco (PD)  
tel. 049.5840265 fax 049.9702995  
e-mail: [ferroviaadriamestre@sistemiterritorialispa.it](mailto:ferroviaadriamestre@sistemiterritorialispa.it)  
[ferroviaadriamestre@pec.sistemiterritorialispa.it](mailto:ferroviaadriamestre@pec.sistemiterritorialispa.it)

**Uffici Navigazione Interna:**

Viale delle Industrie, 55 – 45100 Rovigo  
tel. 0425.471348 fax 0425.404192  
e-mail: [info.uni@sistemiterritorialispa.it](mailto:info.uni@sistemiterritorialispa.it)  
[uniro@pec.sistemiterritorialispa.it](mailto:uniro@pec.sistemiterritorialispa.it)

- 11) di assumere l'obbligo di tracciabilità dei flussi finanziari prevista dalla L. 136/2010;
- 12) di conoscere e di accettare incondizionatamente tutte le clausole della presente lettera di invito, ivi comprese tutte le clausole pattizie derivanti dal Protocollo di Legalità sottoscritto dalla Regione del Veneto in data 07/09/2015, ai fini della prevenzione dei tentativi d'infiltrazione della criminalità organizzata nel settore dei contratti pubblici di lavori, e forniture;
- 13) quali documenti sono sottratti all'accesso secondo quanto previsto dall'art. 53 del D.Lgs. 50/2016 e s.m.i. corredando la dichiarazione dai giustificativi e dalle motivazioni. Relativamente a tale punto, S.T. qualora la dichiarazione non fosse resa nella forma richiesta, porrà la documentazione presentata a disposizione dei concorrenti che ne faranno richiesta;
- 14) di impegnarsi ad accettare la consegna delle attività di cui trattasi anche nelle more di stipulazione del contratto-capitolato, vista l'impossibilità di procrastinare l'inizio dei lavori di cui trattasi;
- c) attestazione rilasciata dall'Esercizio Ferroviario di Piove di Sacco in merito al sopralluogo (**Allegato F**) effettuato dal rappresentante della Ditta concorrente;
- d) dichiarazione di trasparenza (**Allegato C**);
- e) la dichiarazione con elenco del personale minimo e strumentazione specialistica, di cui all'art. 3 dello schema di contratto (**Allegato D**);
- f) la ricevuta di pagamento a favore dell'ANAC per l'importo di € 35,00, giusta delibera 22/12/2015 e relative istruzioni operative rilevabili sul sito [www.anac.it](http://www.anac.it);
- g) **GARANZIA PROVVISORIA**, come previsto dall'art. 93 del D.Lgs. 50/2016, a garanzia delle corrette dichiarazioni rese dal Concorrente in sede di gara e della sottoscrizione del contratto entro il termine indicato dalla Società a seguito dell'aggiudicazione definitiva. **La cauzione provvisoria dovrà avere validità per almeno 240 gg. dalla data di scadenza della presentazione delle offerte. La garanzia provvisoria verrà svincolata contestualmente alla comunicazione della data di avvenuta stipulazione del contratto con l'Aggiudicatario definitivo.** La cauzione dovrà essere costituita esclusivamente mediante fidejussione bancaria o polizza fidejussoria assicurativa o fidejussione rilasciata dagli intermediari finanziari iscritti nell'elenco speciale di cui all'art. 107 del D.Lgs. 1 settembre 1993 n. 385 e s.m.i. "Testo unico delle leggi in materia bancaria o creditizia" che svolgono in via esclusiva o prevalente l'attività di rilascio di garanzia. La fidejussione ovvero la polizza fidejussoria dovranno essere a favore di Sistemi Territoriali S.p.A. che

- 7 -

**Società per Azioni**

Capitale Sociale € 6.152.325,00 i.v.  
Registro Imprese di Padova n° 06070650582  
Codice fiscale 06070650582  
Partita I.V.A. 03075600274



[www.sistemiterritorialispa.it](http://www.sistemiterritorialispa.it)

**Sede Legale:**

Piazza G. Zanellato, 5 – 35131 Padova  
tel. 049.774999 fax 049.774399  
e-mail: [contratti@sistemiterritorialispa.it](mailto:contratti@sistemiterritorialispa.it)  
[sistemiterritorialispa@legalmail.it](mailto:sistemiterritorialispa@legalmail.it)

**Uffici di Marghera:**

Via Longhena, 6 – 30175 Marghera Venezia  
tel. 041.2795958 fax 041.2795962  
e-mail: [mestre@sistemiterritorialispa.it](mailto:mestre@sistemiterritorialispa.it)

**Uffici Esercizio Ferroviario:**

Viale degli Alpini, 23 – 35028 Piove di Sacco (PD)  
tel. 049.5840265 fax 049.9702995  
e-mail: [ferroviaadriamestre@sistemiterritorialispa.it](mailto:ferroviaadriamestre@sistemiterritorialispa.it)  
[ferroviaadriamestre@pec.sistemiterritorialispa.it](mailto:ferroviaadriamestre@pec.sistemiterritorialispa.it)

**Uffici Navigazione Interna:**

Viale delle Industrie, 55 – 45100 Rovigo  
tel. 0425.471348 fax 0425.404192  
e-mail: [info.uni@sistemiterritorialispa.it](mailto:info.uni@sistemiterritorialispa.it)  
[uniro@pec.sistemiterritorialispa.it](mailto:uniro@pec.sistemiterritorialispa.it)

potrà escuterle per il caso di false o inesatte dichiarazioni rese dal Concorrente ovvero per mancata sottoscrizione del contratto entro il termine indicato dalla Società a seguito dell'intervenuta aggiudicazione definitiva. La polizza in originale ovvero la fidejussione in originale, dovrà essere inserita nel plico. Nella fidejussione/polizza dovrà essere specificato, a pena di esclusione dalla gara, che il fidejussore si impegna, dietro semplice richiesta scritta di Sistemi Territoriali S.p.A., ad effettuare il versamento della somma dovuta entro il termine massimo di 15 giorni dal ricevimento della richiesta e che è escluso il beneficio della preventiva escussione di cui all'art. 1944 c.c. La fidejussione/polizza, sempre a pena esclusione, deve essere accompagnata dall'impegno del fidejussore a rilasciare, in caso di aggiudicazione dell'appalto, la garanzia fidejussoria di cui all'art. 103 del D.Lgs. 50/2016 secondo le specifiche di cui allo schema di contratto. La cauzione provvisoria, pari al 2% dell'importo dei lavori dovrà essere di importo pari ad € **3.656,47 (tremilaseicentocinquantasei/47)** e potrà essere ridotta ai sensi dell'art. 93 c. 7 del D.Lgs. 50/2016. In tale ultimo caso, qualora non indicata nel certificato SOA, dovrà essere presentata la certificazione di qualità, in originale o in copia autenticata ai sensi e nei modi previsti dal D.P.R. 445/2000 e s.m.i.,. In caso di ATI e Consorzi ex art. 2602 e ss. cc., costituendi, a pena di esclusione, la polizza dovrà essere intestata e sottoscritta da tutte le Imprese facenti parte del Raggruppamento o Consorzio costituendo. La fidejussione o la polizza fidejussoria relative al deposito cauzionale provvisorio dovranno essere corredate, d'idonea dichiarazione sostitutiva rilasciata ai sensi del D.P.R. 445/2000 circa l'identità, la qualifica ed i poteri dei soggetti firmatari il titolo di garanzia. Si intendono per soggetti firmatari gli agenti, broker, funzionari e comunque soggetti muniti di poteri di rappresentanza dell'Istituto di Credito/Intermediario o Compagnia Assicurativa che emette il titolo di garanzia. In alternativa, il deposito dovrà essere corredato di autentica notarile circa la qualifica, i poteri e l'identità dei soggetti firmatari il titolo di garanzia. In caso di polizza presentata con sottoscrizione digitale, ai sensi dell'art. 23 del D.Lgs. n.82 del 2005 è richiesta, in fase di offerta, la produzione del documento informativo su supporto digitale o, in alternativa, la autenticazione da parte di un pubblico ufficiale;

- h) l'accluso schema di contratto-capitolato speciale d'appalto (**Allegato E**) corredato dall'**Allegato 2**, "Programma delle ore per manutenzioni ordinarie, straordinarie ed in regime di reperibilità" non compilato nelle parti mancanti, entrambi controfirmati in ogni pagina dal Legale rappresentante della Ditta concorrente per accettazione di tutti gli articoli ivi contenuti;
- k) Attestazione di qualificazione in originale o, in copia autenticata ai sensi del D.P.R. 445/2000 e s.m.i. rilasciata/e da società di attestazione **SOA in Cat. OS9 cl. I**, in corso di validità che documenti il possesso della qualificazione in categoria e classifica adeguate ai lavori da assumere, così come previsto all'art. 84 del D.Lgs. 50/2016 e s.m.i.; (DGUE parte II sez. A);

**Società per Azioni**

Capitale Sociale € 6.152.325,00 i.v.  
Registro Imprese di Padova n° 06070650582  
Codice fiscale 06070650582  
Partita I.V.A. 03075600274



[www.sistemiterritorialispa.it](http://www.sistemiterritorialispa.it)

**Sede Legale:**

Piazza G. Zanellato, 5 - 35131 Padova  
tel. 049.774999 fax 049.774399  
e-mail: [contratti@sistemiterritorialispa.it](mailto:contratti@sistemiterritorialispa.it)  
[sistemiterritorialispa@legalmail.it](mailto:sistemiterritorialispa@legalmail.it)

**Uffici di Marghera:**

Via Longhena, 6 - 30175 Marghera Venezia  
tel. 041.2795958 fax 041.2795962  
e-mail: [mestre@sistemiterritorialispa.it](mailto:mestre@sistemiterritorialispa.it)

**Uffici Esercizio Ferroviario:**

Viale degli Alpini, 23 - 35028 Piove di Sacco (PD)  
tel. 049.5840265 fax 049.9702995  
e-mail: [ferroviaadriamestre@sistemiterritorialispa.it](mailto:ferroviaadriamestre@sistemiterritorialispa.it)  
[ferroviaadriamestre@pec.sistemiterritorialispa.it](mailto:ferroviaadriamestre@pec.sistemiterritorialispa.it)

**Uffici Navigazione Interna:**

Viale delle Industrie, 55 - 45100 Rovigo  
tel. 0425.471348 fax 0425.404192  
e-mail: [info.uni@sistemiterritorialispa.it](mailto:info.uni@sistemiterritorialispa.it)  
[uniro@pec.sistemiterritorialispa.it](mailto:uniro@pec.sistemiterritorialispa.it)



- l) Attestazioni relative al personale dotato di **qualifica PEI** per lavori sotto tensione almeno di Categoria 0 e I ai sensi della norma CEI 11-27;
- m) certificazione **RFI LIS-C** “Esecuzione di lavori di piazzale e di linea per impianti di segnalamento ferroviario” di classe minima pari a 2;

Tutte le dichiarazioni suddette devono essere sottoscritte dal legale rappresentante dell’Impresa o da suo Procuratore, in quest’ultimo caso va allegata la relativa procura, pena l’esclusione.

Tutte le dichiarazioni medesime dovranno essere – a pena di esclusione – allegate in originale.

### **PROCEDIMENTO DI REGOLARIZZAZIONE-INTEGRAZIONE DOCUMENTALE**

Ai sensi dell’art. 83, comma 9, del D.Lgs. 50/2016 le carenze di qualsiasi elemento formale della domanda possono essere sanate attraverso la procedura di soccorso istruttorio di cui al presente articolo.

In particolare, la mancanza, l’incompletezza e ogni altra irregolarità essenziale degli elementi di cui alla documentazione amministrativa, obbliga il concorrente che vi ha dato causa al pagamento, in favore della stazione appaltante, della sanzione pecuniaria stabilita dal presente Disciplinare e pari all’uno per mille dell’importo a base d’asta.

In tal caso, l’Amministrazione assegna al concorrente un termine, non superiore a dieci giorni, perché siano rese, integrate o regolarizzate le dichiarazioni necessarie, indicandone il contenuto e i soggetti che le devono rendere, da presentare contestualmente al documento comprovante l’avvenuto pagamento della sanzione, a pena di esclusione.

La sanzione è dovuta esclusivamente in caso di regolarizzazione.

Nei casi di irregolarità formali, ovvero di mancanza o incompletezza di dichiarazioni non essenziali, la stazione appaltante ne richiede comunque la regolarizzazione con la procedura di cui al periodo precedente, ma non applica alcuna sanzione.

In caso di inutile decorso del termine di regolarizzazione, il concorrente è escluso dalla gara.

Costituiscono irregolarità essenziali non sanabili le carenze della documentazione che non consentono l’individuazione del contenuto o del soggetto responsabile della stessa.

- 9 -

#### **Società per Azioni**

Capitale Sociale € 6.152.325,00 i.v.  
Registro Imprese di Padova n° 06070650582  
Codice fiscale 06070650582  
Partita I.V.A. 03075600274



[www.sistemiterritorialspa.it](http://www.sistemiterritorialspa.it)

#### **Sede Legale:**

Piazza G. Zanellato, 5 – 35131 Padova  
tel. 049.774999 fax 049.774399  
e-mail: [contratti@sistemiterritorialspa.it](mailto:contratti@sistemiterritorialspa.it)  
[sistemiterritorialspa@legalmail.it](mailto:sistemiterritorialspa@legalmail.it)

#### **Uffici di Marghera:**

Via Longhena, 6 – 30175 Marghera Venezia  
tel. 041.2795958 fax 041.2795962  
e-mail: [mestre@sistemiterritorialspa.it](mailto:mestre@sistemiterritorialspa.it)

#### **Uffici Esercizio Ferroviario:**

Viale degli Alpini, 23 – 35028 Piove di Sacco (PD)  
tel. 049.5840265 fax 049.9702995  
e-mail: [ferroviaadriamestre@sistemiterritorialspa.it](mailto:ferroviaadriamestre@sistemiterritorialspa.it)  
[ferroviaadriamestre@pec.sistemiterritorialspa.it](mailto:ferroviaadriamestre@pec.sistemiterritorialspa.it)

#### **Uffici Navigazione Interna:**

Viale delle Industrie, 55 – 45100 Rovigo  
tel. 0425.471348 fax 0425.404192  
e-mail: [info.uni@sistemiterritorialspa.it](mailto:info.uni@sistemiterritorialspa.it)  
[uniro@pec.sistemiterritorialspa.it](mailto:uniro@pec.sistemiterritorialspa.it)

## Contenuto della Busta "B - Offerta Economica"

Nella busta "**B - Offerta economica**" devono essere contenuti, a pena di esclusione, i seguenti documenti :

- **Allegato n. 1** contenente il ribasso percentuale, rispetto all'importo posto a base di gara, esposto in cifre ed in lettere con tre numeri decimali dopo la virgola; le cifre decimali dopo la virgola superiori a tre non saranno prese in considerazione. In caso di discordanza tra i valori indicati verranno presi in considerazione quelli indicati in lettere.
- l'offerta economica dovrà essere sottoscritta dal legale rappresentante della Ditta concorrente, o da suo procuratore, nel qual caso va allegata la relativa procura in originale o copia autentica notarile, allegando copia fotostatica di un documento d'identità del sottoscrittore;
- nell'ipotesi di Raggruppamento di cui all'art. 45 comma 2, lett. d), D.lgs. n. 50/2016 , già formalmente costituito, l'offerta economica di cui al presente paragrafo dovrà essere sottoscritta dal legale rappresentante dell'Impresa mandataria;
- nell'ipotesi di Consorzio di cui all'art. 45, comma 2, lett. e), D.lgs. n. 50/2016, già formalmente costituito, l'offerta economica di cui al presente paragrafo dovrà essere sottoscritta dal legale rappresentante del Consorzio;
- nell'ipotesi di Raggruppamento o Consorzio di cui all'art. 45, comma 2, lett. d) ed e) D.lgs. n. 163/2006, NON ancora formalmente costituiti, l'offerta economica di cui al presente paragrafo dovrà essere sottoscritta dal legale rappresentante di ciascuna Impresa raggruppanda o consorzianda.

Il Concorrente, **a pena di esclusione**, dovrà altresì indicare l'esatto ammontare dei propri oneri della sicurezza cd "da rischio specifico o aziendale", previsto dagli artt. 95, c.10 del D.Lgs. 50/2016 e s.m.i. e dall'art. 26 c. 6 del D.Lgs. 81/2008 e s.m.i..

In caso di discordanza tra le percentuali e l'importo riportato sull'offerta presentata, sarà considerato l'importo scritto in lettere.

La Ditta deve altresì specificare che nell'offerta medesima ha tenuto conto degli oneri per la sicurezza aziendali e degli oneri per la sicurezza previsti dal PSC.

La busta contenente quanto sopra, debitamente sigillata, dovrà essere controfirmata sui lembi di chiusura dalla medesima persona che ha sottoscritto l'offerta.

Non sono ammesse, **a pena di esclusione**, le offerte in aumento e/o alla pari rispetto all'importo posto a base della gara.

- 10 -

### Società per Azioni

Capitale Sociale € 6.152.325,00 i.v.  
Registro Imprese di Padova n° 06070650582  
Codice fiscale 06070650582  
Partita I.V.A. 03075600274



[www.sistemiterritorialispa.it](http://www.sistemiterritorialispa.it)

### Sede Legale:

Piazza G. Zanellato, 5 – 35131 Padova  
tel. 049.774999 fax 049.774399  
e-mail: [contratti@sistemiterritorialispa.it](mailto:contratti@sistemiterritorialispa.it)  
[sistemiterritorialispa@legalmail.it](mailto:sistemiterritorialispa@legalmail.it)

### Uffici di Marghera:

Via Longhera, 6 – 30175 Marghera Venezia  
tel. 041.2795958 fax 041.2795962  
e-mail: [mestre@sistemiterritorialispa.it](mailto:mestre@sistemiterritorialispa.it)

### Uffici Esercizio Ferroviario:

Viale degli Alpini, 23 – 35028 Piove di Sacco (PD)  
tel. 049.5840265 fax 049.9702995  
e-mail: [ferroviaadriamestre@sistemiterritorialispa.it](mailto:ferroviaadriamestre@sistemiterritorialispa.it)  
[ferroviaadriamestre@pec.sistemiterritorialispa.it](mailto:ferroviaadriamestre@pec.sistemiterritorialispa.it)

### Uffici Navigazione Interna:

Viale delle Industrie, 55 – 45100 Rovigo  
tel. 0425.471348 fax 0425.404192  
e-mail: [info.uni@sistemiterritorialispa.it](mailto:info.uni@sistemiterritorialispa.it)  
[uniro@pec.sistemiterritorialispa.it](mailto:uniro@pec.sistemiterritorialispa.it)

\*\*\*

Al fine di consentire ai concorrenti la compilazione dei moduli da inserire nell'offerta, i file in formato "word" degli allegati di cui al paragrafo "Elenco documenti allegati", possono essere richiesti mediante PEC a [sistemiterritorialispa@legalmail.it](mailto:sistemiterritorialispa@legalmail.it), indicando esclusivamente: l'oggetto della richiesta di offerta, "richiesta file" e l'indirizzo PEC a cui trasmettere i file.

Resta inteso che i moduli debitamente compilati, unitamente al resto dell'offerta, dovranno essere trasmessi alla Stazione Appaltante non a mezzo PEC ma esclusivamente seguendo le modalità previste al punto "**Modalità di presentazione e criteri di ammissibilità delle offerte**" della presente lettera di invito.

## **2. Svolgimento della gara**

Il Seggio di Gara procederà in seduta pubblica, in Padova, Piazza G. Zanellato, n. 5, il giorno 25/01/2017 alle ore 9,30, al riscontro della regolare e tempestiva presentazione dei plichi dei Concorrenti invitati.

Ciascun Concorrente potrà presenziare alla seduta pubblica a mezzo del legale rappresentante o altro soggetto munito di apposita delega sottoscritta dal legale rappresentante con firma autenticata ai sensi dell'art. 38, D.P.R. 445 del 28 dicembre 2000.

Il Seggio di Gara procederà, sempre in seduta pubblica, all'apertura dei plichi dei Concorrenti regolarmente e tempestivamente presentati, riscontrando la presenza e la regolarità dei plichi interni previsti nella presente lettera d'invito; quindi, provvederà all'apertura ed all'esame del contenuto della busta A) - "Documentazione Amministrativa" presentata da ciascun concorrente, al fine dell'ammissione alla procedura di gara procedendo a verificare la correttezza formale e sostanziale della documentazione presentata ed in caso negativo procedendo all'esclusione dalla gara dei concorrenti cui esse si riferiscono.

La Commissione procederà quindi alla verifica, in capo ai concorrenti, delle eventuali annotazioni riscontrabili presso il Casellario Informatico dell'Autorità di Vigilanza sui Contratti Pubblici, che possono costituire motivo di esclusione dalla procedura di gara.

Terminate le operazioni di cui sopra, la Commissione procede quindi, per i concorrenti ammessi, all'apertura del plico b) "Offerta economica", leggendo ad alta voce il prezzo complessivo offerto ed il conseguente ribasso percentuale rispetto all'importo a base d'asta (al

### **Società per Azioni**

Capitale Sociale € 6.152.325,00 i.v.  
Registro Imprese di Padova n° 06070650582  
Codice fiscale 06070650582  
Partita I.V.A. 03075600274



[www.sistemiterritorialispa.it](http://www.sistemiterritorialispa.it)

### **Sede Legale:**

Piazza G. Zanellato, 5 - 35131 Padova  
tel. 049.774999 fax 049.774399  
e-mail: [contratti@sistemiterritorialispa.it](mailto:contratti@sistemiterritorialispa.it)  
[sistemiterritorialispa@legalmail.it](mailto:sistemiterritorialispa@legalmail.it)

### **Uffici di Marghera:**

Via Longhena, 6 - 30175 Marghera Venezia  
tel. 041.2795958 fax 041.2795962  
e-mail: [mestre@sistemiterritorialispa.it](mailto:mestre@sistemiterritorialispa.it)

### **Uffici Esercizio Ferroviario:**

Viale degli Alpini, 23 - 35028 Piove di Sacco (PD)  
tel. 049.5840265 fax 049.9702995  
e-mail: [ferroviaadriamestre@sistemiterritorialispa.it](mailto:ferroviaadriamestre@sistemiterritorialispa.it)  
[ferroviaadriamestre@pec.sistemiterritorialispa.it](mailto:ferroviaadriamestre@pec.sistemiterritorialispa.it)

### **Uffici Navigazione Interna:**

Viale delle Industrie, 55 - 45100 Rovigo  
tel. 0425.471348 fax 0425.404192  
e-mail: [info.uni@sistemiterritorialispa.it](mailto:info.uni@sistemiterritorialispa.it)  
[uniro@pec.sistemiterritorialispa.it](mailto:uniro@pec.sistemiterritorialispa.it)

netto degli oneri della sicurezza non soggetti a ribasso), e comunicherà in seduta pubblica l'aggiudicazione provvisoria e formerà la relativa graduatoria.

La Commissione determina quindi, nei modi indicati dall'art. 97 comma 2 del D.Lgs. 50/2016, la soglia dell'anomalia, mediante sorteggio pubblico del metodo da applicare: la Stazione Appaltante, procede alla verifica della congruità di ogni offerta che appaia anormalmente bassa ai sensi dall'art. 97 commi 1, 4, 5, 6, 7 del D.Lgs. 50/2016 e smi.

Al termine della eventuale verifica delle offerte, il Seggio di Gara comunicherà in seduta pubblica l'aggiudicazione provvisoria e formerà la relativa graduatoria.

La data e l'ora di tale seduta verranno comunicate alle ditte mediante invio a mezzo fax o PEC.

L'aggiudicazione, che sarà immediatamente impegnativa per la Ditta, è subordinata alle definitive ed insindacabili decisioni di Sistemi Territoriali S.p.a. che si riserva la facoltà di non convalidare l'aggiudicazione stessa, senza che la Ditta possa vantare alcunché in argomento.

In mancanza di convalida l'esperimento della gara verrà considerato nullo e la Ditta aggiudicataria non avrà nulla a pretendere per la mancata aggiudicazione.

### **3. Aggiudicazione della gara**

Trattandosi di gara inerenti i Settori Speciali, la verifica del possesso dei requisiti di carattere generale e speciale verrà eseguita direttamente dalla Stazione Appaltante, non applicandosi il sistema AVCPass.

La Stazione appaltante provvederà a verificare nei confronti del concorrente che ha presentato la migliore offerta per l'amministrazione e del concorrente che segue in graduatoria il possesso dei requisiti di capacità generale e l'insussistenza delle cause di esclusione dalla gara, acquisendo la relativa documentazione presso le amministrazioni competenti. Detta verifica potrà essere estesa, ove la Stazione appaltante lo ritenga opportuno anche ad ulteriori concorrenti individuati a campione mediante apposito sorteggio.

Nel caso in cui le verifiche di cui sopra non confermino quanto dichiarato dall'aggiudicatario e/o dal concorrente che segue in graduatoria, si applicano le sanzioni dell'esclusione dalla gara, dell'escussione della relativa cauzione provvisoria e della segnalazione del fatto all'Autorità per i provvedimenti di cui all'art. 213 del D.Lgs 50/2016 e s.m.i.. In tal caso l'aggiudicazione verrà disposta in favore del concorrente immediatamente seguente in graduatoria in regola con i requisiti.

Nel termine che verrà indicato dalla Società, l'Impresa Aggiudicatrice sarà tenuta a costituire la garanzia definitiva nella misura e nei modi previsti dall'art. 103 del D.Lgs. 50/2016 e s.m.i. e successivamente ad intervenire per la sottoscrizione del contratto d'appalto. Ove, nell'indicato termine l'Impresa non ottemperi alle richieste che saranno formulate, la Società

- 13 -

#### **Società per Azioni**

Capitale Sociale € 6.152.325,00 i.v.  
Registro Imprese di Padova n° 06070650582  
Codice fiscale 06070650582  
Partita I.V.A. 03075600274



[www.sistemiterritorialispa.it](http://www.sistemiterritorialispa.it)

#### **Sede Legale:**

Plazza G. Zanellato, 5 – 35131 Padova  
tel. 049.774999 fax 049.774399  
e-mail: [contratti@sistemiterritorialispa.it](mailto:contratti@sistemiterritorialispa.it)  
[sistemiterritorialispa@legalmail.it](mailto:sistemiterritorialispa@legalmail.it)

#### **Uffici di Marghera:**

Via Longhena, 6 – 30175 Marghera Venezia  
tel. 041.2795958 fax 041.2795962  
e-mail: [mestre@sistemiterritorialispa.it](mailto:mestre@sistemiterritorialispa.it)

#### **Uffici Esercizio Ferroviario:**

Viale degli Alpini, 23 – 35028 Piove di Sacco (PD)  
tel. 049.5840265 fax 049.9702995  
e-mail: [ferroviaadriamestre@sistemiterritorialispa.it](mailto:ferroviaadriamestre@sistemiterritorialispa.it)  
[ferroviaadriamestre@pec.sistemiterritorialispa.it](mailto:ferroviaadriamestre@pec.sistemiterritorialispa.it)

#### **Uffici Navigazione Interna:**

Viale delle Industrie, 55 – 45100 Rovigo  
tel. 0425.471348 fax 0425.404192  
e-mail: [info.uni@sistemiterritorialispa.it](mailto:info.uni@sistemiterritorialispa.it)  
[uniro@pec.sistemiterritorialispa.it](mailto:uniro@pec.sistemiterritorialispa.it)



senza bisogno di ulteriori formalità o di preavvisi di sorta, potrà ritenere decaduta, a tutti gli effetti di legge e di regolamento, l'Impresa stessa dalla aggiudicazione, procederà all'incameramento della cauzione provvisoria e disporrà l'aggiudicazione dell'appalto al concorrente che segue in graduatoria.

Nel caso di fallimento dell'appaltatore o di risoluzione del contratto per grave inadempimento del medesimo, potranno interpellare progressivamente i soggetti che hanno partecipato all'originaria procedura di gara, risultanti dalla relativa graduatoria, al fine di stipulare un nuovo contratto per l'affidamento del completamento dei lavori. Si procede all'interpello a partire dal soggetto che ha formulato la prima migliore offerta, escluso l'originario aggiudicatario, ai sensi dell'art. 110 del D. Lgs. 50/2016 e s.m.i..

1. L'aggiudicatario dovrà trasmettere alla Società, entro 10 giorni dalla richiesta effettuata anche a mezzo fax, tutta la documentazione necessaria per l'acquisizione del DURC, nonché per la verifica dei requisiti autodichiarati in sede di gara.

La documentazione che verrà richiesta è la seguente:

- a) documentazione per la richiesta del DURC, qualora non presentata in sede di gara;
- b) dichiarazione, resa dal Legale Rappresentante, contenente i nominativi dei soggetti di cui ai commi 2 e 3 dell'art. 80 del D.Lgs. 50/2016 e s.m.i., così come indicato nel "Comunicato del Presidente del 26/10/2016" di ANAC.
- c) dichiarazione prevista dal Regolamento per il controllo delle composizioni azionarie approvato con D.P.C.M. 11/05/1991, n° 187 (ove ricorra) che conterrà anche l'impegno di comunicare nel futuro eventuali variazioni nella composizione societaria, ai sensi dell'art. 2 del citato Regolamento;
- d) visura storica camerale in corso di validità, qualora non presentata in sede di gara;
- e) copia del libro unico del lavoro e/o copia dei contratti di collaborazione e/o documentazione atta a dimostrare l'appartenenza alla struttura organizzativa che eseguirà il servizio, corredata da riepilogo da cui si evinca l'elenco dei soggetti indicati in sede di gara;
- f) copia libro cespiti e ove non previsti le relative fatture di acquisto, e/o documentazione attestante la disponibilità degli strumenti indicati nel DGUE e nell'**Allegato D**) presentato in sede di gara.

2. All'esito positivo delle verifiche dei requisiti dichiarati, nonché all'acquisizione del DURC (Documento Unico di Regolarità Contributiva) e delle comunicazioni antimafia, con esito regolare, l'organo competente di Sistemi Territoriali S.p.A., disporrà l'aggiudicazione definitiva, provvedendo ad effettuare le comunicazioni secondo le modalità previste dall'art. 76 del D. Lgs. 50/2016 e s.m.i.

**Società per Azioni**

Capitale Sociale € 6.152.325,00 i.v.  
Registro Imprese di Padova n° 06070650582  
Codice fiscale 06070650582  
Partita I.V.A. 03075600274



[www.sistemiterritorialispa.it](http://www.sistemiterritorialispa.it)

**Sede Legale:**

Piazza G. Zanellato, 5 – 35131 Padova  
tel. 049.774999 fax 049.774399  
e-mail: [contratti@sistemiterritorialispa.it](mailto:contratti@sistemiterritorialispa.it)  
[sistemiterritorialispa@legalmail.it](mailto:sistemiterritorialispa@legalmail.it)

**Uffici di Marghera:**

Via Longhena, 6 – 30175 Marghera Venezia  
tel. 041.2795958 fax 041.2795962  
e-mail: [mestre@sistemiterritorialispa.it](mailto:mestre@sistemiterritorialispa.it)

**Uffici Esercizio Ferroviario:**

Viale degli Alpini, 23 – 35028 Piove di Sacco (PD)  
tel. 049.5840265 fax 049.9702995  
e-mail: [ferroviasadriamestre@sistemiterritorialispa.it](mailto:ferroviasadriamestre@sistemiterritorialispa.it)  
[ferroviasadriamestre@pec.sistemiterritorialispa.it](mailto:ferroviasadriamestre@pec.sistemiterritorialispa.it)

**Uffici Navigazione Interna:**

Viale delle Industrie, 55 – 45100 Rovigo  
tel. 0425.471348 fax 0425.404192  
e-mail: [info.uni@sistemiterritorialispa.it](mailto:info.uni@sistemiterritorialispa.it)  
[uniro@pec.sistemiterritorialispa.it](mailto:uniro@pec.sistemiterritorialispa.it)

L'aggiudicatario definitivo dovrà presentare alla Società prima della stipula del contratto, nei termini che saranno indicati nella lettera di aggiudicazione definitiva, quanto sottoindicato:

- la garanzia definitiva, così come indicato all'art. 16 del Contratto; tale cauzione sarà svincolata al termine di validità del contratto, a completo assolvimento degli obblighi contrattuali da parte della Ditta Aggiudicataria e risolta ogni eventuale controversia. Rimane stabilito che, qualora si verificassero inadempienze da parte della Ditta Aggiudicataria, Sistemi Territoriali S.p.A. avrà piena facoltà di provvedere, senza bisogno di diffida o di procedimento giudiziario, all'incameramento della cauzione;
  - la dichiarazione che la Società si assume l'obbligo di tracciabilità dei flussi finanziari prevista dalla L. 136/2010 e del conto corrente dedicato, delle relative coordinate bancarie e della/e persona/e delegate ad operare sul suddetto conto corredata dal relativo codice fiscale;
  - tutti i dati necessari per la sottoscrizione del contratto.
3. In caso di mancato rispetto del termine di cui al precedente punto 1) e/o di esito negativo del D.U.R.C. e delle comunicazioni antimafia ovvero delle verifiche effettuate sui requisiti dichiarati e/o di mancata presentazione nel termine della cauzione definitiva e/o di mancata sottoscrizione del contratto nel termine, Sistemi Territoriali S.p.A. dichiarerà l'annullamento dell'aggiudicazione provvisoria o definitiva e procederà all'escussione della cauzione provvisoria  
In tale ipotesi procederà con il successivo in graduatoria con le medesime modalità previste dalla presente lettera d'invito.

La stipula del contratto avrà luogo non prima di 35 giorni dall'invio dell'ultima comunicazione del provvedimento di aggiudicazione definitiva ai sensi degli artt. 32 c. 8 e 76 del D.Lgs. 50/2016 e s.m.i..

#### CONTROVERSIE

Nel caso di controversie, dipendenti dall'affidamento dei lavori di cui trattasi, la competenza giudiziale e territoriale è quella prevista dalla normativa vigente, il foro competente sarà quello di Padova.

#### ELENCO DOCUMENTI ALLEGATI:

Allegato A): DGUE (word) corredato dalle linee guida - Circolare 18/07/2016 n. 3 del Ministero delle Infrastrutture e dei Trasporti e dal Comunicato del Presidente ANAC del 26/10/2016;

- 14 -

#### **Società per Azioni**

Capitale Sociale € 6.152.325,00 i.v.  
Registro Imprese di Padova n° 06070650582  
Codice fiscale 06070650582  
Partita I.V.A. 03075600274



[www.sistemiterritorialispa.it](http://www.sistemiterritorialispa.it)

#### **Sede Legale:**

Piazza G. Zanellato, 5 – 35131 Padova  
tel. 049.774999 fax 049.774399  
e-mail: [contratti@sistemiterritorialispa.it](mailto:contratti@sistemiterritorialispa.it)  
[sistemiterritorialispa@legalfmail.it](mailto:sistemiterritorialispa@legalfmail.it)

#### **Uffici di Marghera:**

Via Longhena, 6 – 30175 Marghera Venezia  
tel. 041.2795958 fax 041.2795962  
e-mail: [mestre@sistemiterritorialispa.it](mailto:mestre@sistemiterritorialispa.it)

#### **Uffici Esercizio Ferroviario:**

Viale degli Alpini, 23 – 35028 Piove di Sacco (PD)  
tel. 049.5840265 fax 049.9702995  
e-mail: [ferroviaadriamestre@sistemiterritorialispa.it](mailto:ferroviaadriamestre@sistemiterritorialispa.it)  
[ferroviaadriamestre@pec.sistemiterritorialispa.it](mailto:ferroviaadriamestre@pec.sistemiterritorialispa.it)

#### **Uffici Navigazione Interna:**

Viale delle Industrie, 55 – 45100 Rovigo  
tel. 0425.471348 fax 0425.404192  
e-mail: [info.uni@sistemiterritorialispa.it](mailto:info.uni@sistemiterritorialispa.it)  
[uniro@pec.sistemiterritorialispa.it](mailto:uniro@pec.sistemiterritorialispa.it)

- Allegato B): Dichiarazione sostitutiva Operatore Economico;  
Allegato C): Dichiarazione di trasparenza; (word)  
Allegato D): Dichiarazione personale ed attrezzature; (word)  
Allegato E): Contratto-capitolato speciale d'appalto corredato dall'All. 2) Programma degli Interventi;  
Allegato F): Verbale di sopralluogo;  
Allegato G): Relazione Illustrativa;  
Allegato H): DUVRI;  
Allegato 1): Offerta economica (word).

#### CONDIZIONI GENERALI

Saranno escluse dalla gara le offerte che non abbiano rispettato tutte le prescrizioni, nessuna esclusa, contenute nella presente lettera d'invito.

Si precisa che i modelli allegati costituiscono solo un aiuto alla redazione delle dichiarazioni che i partecipanti alla procedura devono rendere. E' responsabilità esclusiva dell'Impresa partecipante alla procedura, verificare la rispondenza delle dichiarazioni rese nei modelli allegati, con quanto richiesto dalle disposizioni normative applicabili e dalla lettera di invito.

Ciascuna Ditta è vincolata a curare direttamente e da parte dei suoi dipendenti, il segreto nei confronti di chiunque, sia riguardo il contenuto del presente invito e sia riguardo qualsiasi notizia relativa all'oggetto della presente gara.

Si informa che l'accesso agli atti, è consentito ai sensi dell'art. 53 del D.Lgs. 50/2016 e s.m.i..

Ai sensi del D. Lgs. 196/2003, si informa che i dati forniti dalle Ditte sono trattati dalla Sistemi Territoriali S.p.A. per le finalità connesse alla gara e per l'eventuale successiva stipula e gestione del Contratto.

Il titolare del trattamento dei dati, ai sensi del D. Lgs. 196/2003, ai fini della presente richiesta d'offerta è la Sistemi Territoriali S.p.A. a cui si potrà rivolgere per richiedere quanto previsto dall'art. 7 del D. Lgs. medesimo.

Per i lavori di cui alla presente richiesta d'offerta valgono le condizioni indicate nello schema di contratto-capitolato speciale d'appalto e quelle suindicate che si intendono espressamente accettate dalla Ditta. Di conseguenza dovrà ritenersi come non scritta qualsiasi clausola apposta dalla Ditta, nelle sue fatture, note e corrispondenza, che risulti contraria o comunque in aggiunta alle condizioni generali e speciali anzidette.

*Il DUVRI (Allegato H), corredato dagli allegati previsti, ivi compreso il Piano di Sicurezza Sostitutivo redatto a cura della ditta, verrà redatto e sottoscritto in contraddittorio prima dell'inizio dei lavori presso gli Uffici Esercizio Ferroviario di Piove di Sacco.*

- 15 -

#### **Società per Azioni**

Capitale Sociale € 6.152.325,00 i.v.  
Registro Imprese di Padova n° 06070650582  
Codice fiscale 06070650582  
Partita I.V.A. 03075600274



[www.sistemiterritorialispa.it](http://www.sistemiterritorialispa.it)

#### **Sede Legale:**

Piazza G. Zanellato, 5 – 35131 Padova  
tel. 049.774999 fax 049.774399  
e-mail: [contratti@sistemiterritorialispa.it](mailto:contratti@sistemiterritorialispa.it)  
[sistemiterritorialispa@legaimail.it](mailto:sistemiterritorialispa@legaimail.it)

#### **Uffici di Marghera:**

Via Longhena, 6 – 30175 Marghera Venezia  
tel. 041.2795958 fax 041.2795962  
e-mail: [mestre@sistemiterritorialispa.it](mailto:mestre@sistemiterritorialispa.it)

#### **Uffici Esercizio Ferroviario:**

Viale degli Alpini, 23 – 35028 Piove di Sacco (PD)  
tel. 049.5840265 fax 049.9702995  
e-mail: [ferroviadriamestre@sistemiterritorialispa.it](mailto:ferroviadriamestre@sistemiterritorialispa.it)  
[ferroviadriamestre@pec.sistemiterritorialispa.it](mailto:ferroviadriamestre@pec.sistemiterritorialispa.it)

#### **Uffici Navigazione Interna:**

Viale delle Industrie, 55 – 45100 Rovigo  
tel. 0425.471348 fax 0425.404192  
e-mail: [info.uni@sistemiterritorialispa.it](mailto:info.uni@sistemiterritorialispa.it)  
[uniro@pec.sistemiterritorialispa.it](mailto:uniro@pec.sistemiterritorialispa.it)

Lo svolgimento dei compiti del Responsabile del Procedimento, nei limiti applicabili a Sistemi Territoriali S.p.A., viene assicurato dall'Ing. **Bruno Caleo**.

I documenti presentati, tranne la garanzia provvisoria, non saranno restituiti.

Distinti saluti.

**SISTEMI TERRITORIALI S.p.A.**  
Il Direttore Generale  
(Dott. *Gian Michele Gambato*)

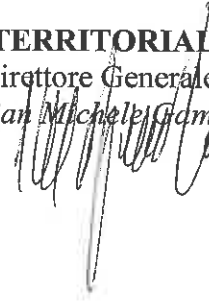

**Società per Azioni**

Capitale Sociale € 6.152.325,00 i.v.  
Registro Imprese di Padova n° 06070650582  
Codice fiscale 06070650582  
Partita I.V.A. 03075600274



**Sede Legale:**

Piazza G. Zanellato, 5 – 35131 Padova  
tel. 049.774999 fax 049.774399  
e-mail: [contratti@sistemitorrialispa.it](mailto:contratti@sistemitorrialispa.it)  
[sistemitorrialispa@legalmail.it](mailto:sistemitorrialispa@legalmail.it)

**Uffici di Marghera:**

Via Longhena, 6 – 30175 Marghera Venezia  
tel. 041.2795958 fax 041.2795962  
e-mail: [mestre@sistemitorrialispa.it](mailto:mestre@sistemitorrialispa.it)

**Uffici Esercizio Ferroviario:**

Viale degli Alpini, 23 – 35028 Piove di Sacco (PD)  
tel. 049.5840265 fax 049.9702995  
e-mail: [ferroviaadriamestre@sistemitorrialispa.it](mailto:ferroviaadriamestre@sistemitorrialispa.it)  
[ferroviaadriamestre@pec.sistemitorrialispa.it](mailto:ferroviaadriamestre@pec.sistemitorrialispa.it)

**Uffici Navigazione Interna:**

Viale delle Industrie, 55 – 45100 Rovigo  
tel. 0425.471348 fax 0425.404192  
e-mail: [info.uni@sistemitorrialispa.it](mailto:info.uni@sistemitorrialispa.it)  
[uniro@pec.sistemitorrialispa.it](mailto:uniro@pec.sistemitorrialispa.it)





**Parte II: Informazioni sull'operatore economico**

**A: INFORMAZIONI SULL'OPERATORE ECONOMICO**

Dati identificativi	Risposta:
Nome:	[ ]
Partita IVA, se applicabile: Se non è applicabile un numero di partita IVA indicare un altro numero di identificazione nazionale, se richiesto e applicabile	[ ] [ ]
Indirizzo postale:	[.....]
Persone di contatto <sup>(6)</sup> : Telefono: PEC o e-mail: (indirizzo Internet o sito web) (ove esistente):	[.....] [.....] [.....] [.....]
<b>Informazioni generali:</b>	<b>Risposta:</b>
L'operatore economico è una microimpresa, oppure un'impresa piccola o media <sup>(7)</sup> ?	[ ] Sì [ ] No
<b>Solo se l'appalto è riservato <sup>(8)</sup>:</b> l'operatore economico è un laboratorio protetto, un' "impresa sociale" <sup>(9)</sup> o provvede all'esecuzione del contratto nel contesto di programmi di lavoro protetti (articolo 112 del Codice)?  <b>In caso affermativo,</b> qual è la percentuale corrispondente di lavoratori con disabilità o svantaggiati? Se richiesto, specificare a quale o quali categorie di lavoratori con disabilità o svantaggiati appartengono i dipendenti interessati:	[ ] Sì [ ] No  [.....] [.....]
Se pertinente: l'operatore economico è iscritto in un elenco ufficiale di imprenditori, fornitori, o prestatori di servizi o possiede una certificazione rilasciata da organismi accreditati, ai sensi dell'articolo 90 del Codice?  <b>In caso affermativo:</b> <b>Rispondere compilando le altre parti di questa sezione, la sezione B e, ove pertinente, la sezione C della presente parte, la parte III, la parte V se applicabile, e in ogni caso compilare e firmare la parte VI.</b>  a) Indicare la denominazione dell'elenco o del certificato e, se pertinente, il pertinente numero di iscrizione o della certificazione  b) Se il certificato di iscrizione o la certificazione è disponibile elettronicamente, indicare:  c) Indicare i riferimenti in base ai quali è stata ottenuta l'iscrizione o la certificazione e, se pertinente, la classificazione ricevuta nell'elenco ufficiale <sup>(10)</sup> :	[ ] Sì [ ] No [ ] Non applicabile  a) [.....]  b) (indirizzo web, autorità o organismo di emanazione, riferimento preciso della documentazione): [.....][.....][.....][.....]  c) [.....]

<sup>(6)</sup> Ripetere le informazioni per ogni persona di contatto tante volte quanto necessario.  
<sup>(7)</sup> Cfr. raccomandazione della Commissione, del 6 maggio 2003, relativa alla definizione delle microimprese, piccole e medie imprese (GU L 124 del 20.5.2003, pag. 36). Queste informazioni sono richieste unicamente a fini statistici.  
**Microimprese:** imprese che occupano meno di 10 persone e realizzano un fatturato annuo oppure un totale di bilancio annuo non superiori a 2 milioni di EUR.  
**Piccole imprese:** imprese che occupano meno di 50 persone e realizzano un fatturato annuo o un totale di bilancio annuo non superiori a 10 milioni di EUR.  
**Medie imprese:** imprese che non appartengono alla categoria delle microimprese né a quella delle piccole imprese, che occupano meno di 250 persone e il cui fatturato annuo non supera i 50 milioni di EUR e/o il cui totale di bilancio annuo non supera i 43 milioni di EUR.  
<sup>(8)</sup> Cfr. il punto III.1.5 del bando di gara.  
<sup>(9)</sup> Un' "impresa sociale" ha per scopo principale l'integrazione sociale e professionale delle persone disabili o svantaggiate.  
<sup>(10)</sup> I riferimenti e l'eventuale classificazione sono indicati nella certificazione.

<p>d) L'iscrizione o la certificazione comprende tutti i criteri di selezione richiesti?</p> <p><b>In caso di risposta negativa alla lettera d):</b></p> <p><b>Inserire inoltre tutte le informazioni mancanti nella parte IV, sezione A, B, C, o D secondo il caso</b></p> <p><b>SOLO se richiesto dal pertinente avviso o bando o dai documenti di gara:</b></p> <p>e) L'operatore economico potrà fornire un <b>certificato</b> per quanto riguarda il pagamento dei contributi previdenziali e delle imposte, o fornire informazioni che permettano all'amministrazione aggiudicatrice o all'ente aggiudicatore di ottenere direttamente tale documento accedendo a una banca dati nazionale che sia disponibile gratuitamente in un qualunque Stato membro?</p> <p>Se la documentazione pertinente è disponibile elettronicamente, indicare:</p>	<p>d) <input type="checkbox"/> Sì <input type="checkbox"/> No</p> <p>e) <input type="checkbox"/> Sì <input type="checkbox"/> No</p> <p>(indirizzo web, autorità o organismo di emanazione, riferimento preciso della documentazione)</p> <p>[.....][.....][.....][.....]</p>
<p>Se pertinente: l'operatore economico, in caso di contratti di lavori pubblici di importo superiore a 150.000 euro, è in possesso di attestazione rilasciata da Società Organismi di Attestazione (SOA), ai sensi dell'articolo 84 del Codice (settori ordinari)?</p> <p>ovvero,</p> <p>è in possesso di attestazione rilasciata nell'ambito dei Sistemi di qualificazione di cui all'articolo 134 del Codice, previsti per i settori speciali</p> <p><b>In caso affermativo:</b></p> <p>a) Indicare gli estremi dell'attestazione (denominazione dell'Organismo di attestazione ovvero Sistema di qualificazione, numero e data dell'attestazione)</p> <p>b) Se l'attestazione di qualificazione è disponibile elettronicamente, indicare:</p> <p>c) Indicare, se pertinente, le categorie di qualificazione alla quale si riferisce l'attestazione:</p> <p>d) L'attestazione di qualificazione comprende tutti i criteri di selezione richiesti?</p>	<p><input type="checkbox"/> Sì <input type="checkbox"/> No</p> <p><input type="checkbox"/> Sì <input type="checkbox"/> No</p> <p>a) [.....]</p> <p>b) (indirizzo web, autorità o organismo di emanazione, riferimento preciso della documentazione):</p> <p>[.....][.....][.....][.....]</p> <p>c) [.....]</p> <p>d) <input type="checkbox"/> Sì <input type="checkbox"/> No</p>
<p><b>Si evidenzia che gli operatori economici, iscritti in elenchi di cui all'articolo 90 del Codice o in possesso di attestazione di qualificazione SOA (per lavori di importo superiore a 150.000 euro) di cui all'articolo 84 o in possesso di attestazione rilasciata da Sistemi di qualificazione di cui all'articolo 134 del Codice, non compilano le Sezioni B e C della Parte IV.</b></p>	
<p><b>Forma della partecipazione:</b></p>	<p><b>Risposta:</b></p>
<p>L'operatore economico partecipa alla procedura di appalto insieme ad altri <sup>(1)</sup>?</p>	<p><input type="checkbox"/> Sì <input type="checkbox"/> No</p>
<p><b>In caso affermativo, accertarsi che gli altri operatori interessati foriscano un DGUE distinto</b></p>	
<p><b>In caso affermativo:</b></p> <p>a) Specificare il ruolo dell'operatore economico nel raggruppamento, ovvero consorzio, GEIE, rete di impresa di cui all' art. 45, comma 2, lett. d), e), f) e g) e all'art. 46, comma 1, lett. a), b), c), d) ed e) del Codice (capofila, responsabile di compiti specifici, ecc.):</p> <p>b) Indicare gli altri operatori economici che compartecipano alla procedura di appalto:</p> <p>c) Se pertinente, indicare il nome del raggruppamento partecipante:</p> <p>d) Se pertinente, indicare la denominazione degli operatori economici facenti parte di un consorzio di cui all'art. 45, comma 2, lett. b) e c), o di una società di professionisti di cui all'articolo 46, comma 1, lett. f) che eseguono le prestazioni oggetto del contratto.</p>	<p>a): [.....]</p> <p>b): [.....]</p> <p>c): [.....]</p> <p>d): [.....]</p>
<p><b>Lotti</b></p>	<p><b>Risposta:</b></p>

<sup>(1)</sup> Specificamente nell'ambito di un raggruppamento, consorzio, joint-venture o altro

Se pertinente, indicare il lotto o i lotti per i quali l'operatore economico intende presentare un'offerta:	[ ]
---	-----

**B: INFORMAZIONI SUI RAPPRESENTANTI DELL'OPERATORE ECONOMICO**

*Se pertinente, indicare nome e indirizzo delle persone abilitate ad agire come rappresentanti, ivi compresi procuratori e istitori, dell'operatore economico ai fini della procedura di appalto in oggetto; se intervengono più legali rappresentanti ripetere tante volte quanto necessario.*

Eventuali rappresentanti:	Risposta:
Nome completo; se richiesto, indicare altresì data e luogo di nascita:	[.....]; [.....]
Posizione/Titolo ad agire:	[.....]
Indirizzo postale:	[.....]
Telefono:	[.....]
E-mail:	[.....]
Se necessario, fornire precisazioni sulla rappresentanza (forma, portata, scopo, firma congiunta):	[.....]

**C: INFORMAZIONI SULL'AFFIDAMENTO SULLE CAPACITÀ DI ALTRI SOGGETTI (Articolo 89 del Codice - Avvalimento)**

Affidamento:	Risposta:
L'operatore economico fa affidamento sulle capacità di altri soggetti per soddisfare i criteri di selezione della parte IV e rispettare i criteri e le regole (eventuali) della parte V?	[ ]Sì [ ]No
<b>In caso affermativo:</b> Indicare la denominazione degli operatori economici di cui si intende avvalersi:	[.....]
Indicare i requisiti oggetto di avvalimento:	[.....]
<i>In caso affermativo, indicare la denominazione degli operatori economici di cui si intende avvalersi, i requisiti oggetto di avvalimento e presentare per ciascuna impresa ausiliaria un DGUE distinto, debitamente compilato e firmato dai soggetti interessati, con le informazioni richieste dalle sezioni A e B della presente parte, dalla parte III, dalla parte IV ove pertinente e dalla parte VI. Si noti che dovrebbero essere indicati anche i tecnici o gli organismi tecnici che non facciano parte integrante dell'operatore economico, in particolare quelli responsabili del controllo della qualità e, per gli appalti pubblici di lavori, quelli di cui l'operatore economico disporrà per l'esecuzione dell'opera.</i>	

**D: INFORMAZIONI CONCERNENTI I SUBAPPALTATORI SULLE CUI CAPACITÀ L'OPERATORE ECONOMICO NON FA AFFIDAMENTO (ARTICOLO 105 DEL CODICE - SUBAPPALTO)**

*(Tale sezione è da compilare solo se le informazioni sono esplicitamente richieste dall'amministrazione aggiudicatrice o dall'ente aggiudicatore).*

Subappaltatore:	Risposta:
L'operatore economico intende subappaltare parte del contratto a terzi?	[ ]Sì [ ]No
<b>In caso affermativo:</b> Elencare le prestazioni o lavorazioni che si intende subappaltare e la relativa quota (espressa in percentuale) sull'importo contrattuale:	[.....] [.....]
Nel caso ricorrano le condizioni di cui all'articolo 105, comma 6, del Codice, indicare la denominazione dei subappaltatori proposti:	[.....]

*Se l'amministrazione aggiudicatrice o l'ente aggiudicatore richiede esplicitamente queste informazioni in aggiunta alle informazioni della presente sezione, ognuno dei subappaltatori o categorie di subappaltatori interessati dovrà compilare un proprio D.G.U.E. fornendo le informazioni richieste dalle sezioni A e B della presente parte, dalla parte III, dalla parte IV ove pertinente e dalla parte VI.*



**PARTE III: MOTIVI DI ESCLUSIONE** (Articolo 80 del Codice)

**A: MOTIVI LEGATI A CONDANNE PENALI**

L'articolo 57, paragrafo 1, della direttiva 2014/24/UE stabilisce i seguenti motivi di esclusione (Articolo 80, comma 1, del Codice):

1	Partecipazione a un'organizzazione criminale <sup>(12)</sup>
2	Corruzione <sup>(13)</sup>
3	Frode <sup>(14)</sup> ,
4	Reati terroristici o reati connessi alle attività terroristiche <sup>(15)</sup> ,
5	Riciclaggio di proventi di attività criminose o finanziamento al terrorismo <sup>(16)</sup> ;
6	Lavoro minorile e altre forme di tratta di esseri umani <sup>(17)</sup>

**CODICE**

7	Ogni altro delitto da cui derivi, quale pena accessoria, l'incapacità di contrattare con la pubblica amministrazione (lettera g) articolo 80, comma 1, del Codice).
---	---

Motivi legati a condanne penali ai sensi delle disposizioni nazionali di attuazione dei motivi stabiliti dall'articolo 57, paragrafo 1, della direttiva (articolo 80, comma 1, del Codice):	Risposta:
I soggetti di cui all'art. 80, comma 3, del Codice sono stati <b>condannati con sentenza definitiva</b> o decreto penale di condanna divenuto irrevocabile o sentenza di applicazione della pena richiesta ai sensi dell'articolo 444 del Codice di procedura penale per uno dei motivi indicati sopra con sentenza pronunciata non più di cinque anni fa o, indipendentemente dalla data della sentenza, in seguito alla quale sia ancora applicabile un periodo di esclusione stabilito direttamente nella sentenza ovvero desumibile ai sensi dell'art. 80 comma 10?	<input type="checkbox"/> Sì <input type="checkbox"/> No  Se la documentazione pertinente è disponibile elettronicamente, indicare: (indirizzo web, autorità o organismo di emanazione, riferimento preciso della documentazione):  [.....][.....][.....][.....] <sup>(18)</sup>
<b>In caso affermativo, indicare <sup>(19)</sup>:</b>  a) la data della condanna, del decreto penale di condanna o della sentenza di applicazione della pena su richiesta, la relativa durata e il reato commesso tra quelli riportati all'articolo 80, comma 1, lettera da a) a g) del Codice e i motivi di condanna,  b) dati identificativi delle persone condannate [ ];  c) se stabilita direttamente nella sentenza di condanna la durata della pena accessoria <b>indicare:</b>	a) Data:[ ], durata [ ], lettera comma 1, articolo 80 [ ], motivi:[ ]  b) [.....]  c) durata del periodo d'esclusione [.....], lettera comma 1, articolo 80 [ ],
In caso di sentenze di condanna, l'operatore economico ha adottato misure sufficienti a dimostrare la sua affidabilità nonostante l'esistenza di un pertinente motivo di esclusione <sup>20</sup> ( <b>autodisciplina o "Self-Cleaning"</b> , cfr. <b>articolo 80, comma 7</b> )?	<input type="checkbox"/> Sì <input type="checkbox"/> No

<sup>(12)</sup> Quale definita all'articolo 2 della decisione quadro 2008/841/GAI del Consiglio, del 24 ottobre 2008, relativa alla lotta contro la criminalità organizzata (GU L 300 dell'11.11.2008, pag. 42).

<sup>(13)</sup> Quale definita all'articolo 3 della convenzione relativa alla lotta contro la corruzione nella quale sono coinvolti funzionari delle Comunità europee o degli Stati membri dell'Unione europea (GU C 195 del 25.6.1997, pag. 1) e all'articolo 2, paragrafo 1, della decisione quadro 2003/568/GAI del Consiglio, del 22 luglio 2003, relativa alla lotta contro la corruzione nel settore privato (GU L 192 del 31.7.2003, pag. 54). Questo motivo di esclusione comprende la corruzione così come definita nel diritto nazionale dell'amministrazione aggiudicatrice (o ente aggiudicatore) o dell'operatore economico.

<sup>(14)</sup> Ai sensi dell'articolo 1 della convenzione relativa alla tutela degli interessi finanziari delle Comunità europee (GU C 316 del 27.11.1995, pag. 48).

<sup>(15)</sup> Quali definiti agli articoli 1 e 3 della decisione quadro del Consiglio, del 13 giugno 2002, sulla lotta contro il terrorismo (GU L 164 del 22.6.2002, pag. 3). Questo motivo di esclusione comprende anche l'istigazione, il concorso, il tentativo di commettere uno di tali reati, come indicato all'articolo 4 di detta decisione quadro.

<sup>(16)</sup> Quali definiti all'articolo 1 della direttiva 2005/60/CE del Parlamento europeo e del Consiglio, del 26 ottobre 2005, relativa alla prevenzione dell'uso del sistema finanziario a scopo di riciclaggio dei proventi di attività criminose e di finanziamento del terrorismo (GU L 309 del 25.11.2005, pag. 15).

<sup>(17)</sup> Quali definiti all'articolo 2 della direttiva 2011/36/UE del Parlamento europeo e del Consiglio, del 5 aprile 2011, concernente la prevenzione e la repressione della tratta di esseri umani e la protezione delle vittime, e che sostituisce la decisione quadro del Consiglio 2002/629/GAI (GU L 101 del 15.4.2011, pag. 1).

<sup>(18)</sup> Ripetere tante volte quanto necessario.

<sup>(19)</sup> Ripetere tante volte quanto necessario.

<sup>(20)</sup> In conformità alle disposizioni nazionali di attuazione dell'articolo 57, paragrafo 6, della direttiva 2014/24/UE.

<p><b>In caso affermativo, indicare:</b></p> <p>1) la sentenza di condanna definitiva ha riconosciuto l'attenuante della collaborazione come definita dalle singole fattispecie di reato?</p> <p>2) Se la sentenza definitiva di condanna prevede una pena detentiva non superiore a 18 mesi?</p> <p>3) in caso di risposta affermativa per le ipotesi 1) e/o 2), i soggetti di cui all'art. 80, comma 3, del Codice:</p> <ul style="list-style-type: none"> <li>- hanno risarcito interamente il danno?</li> <li>- si sono impegnati formalmente a risarcire il danno?</li> </ul> <p>4) per le ipotesi 1) e 2) l'operatore economico ha adottato misure di carattere tecnico o organizzativo e relativi al personale idonei a prevenire ulteriori illeciti o reati?</p> <p>5) se le sentenze di condanne sono state emesse nei confronti dei soggetti cessati di cui all'art. 80 comma 3, indicare le misure che dimostrano la completa ed effettiva dissociazione dalla condotta penalmente sanzionata:</p>	<p><input type="checkbox"/> Sì <input type="checkbox"/> No</p> <p><input type="checkbox"/> Sì <input type="checkbox"/> No</p> <p><input type="checkbox"/> Sì <input type="checkbox"/> No</p> <p><input type="checkbox"/> Sì <input type="checkbox"/> No</p> <p><input type="checkbox"/> Sì <input type="checkbox"/> No</p> <p>In caso affermativo elencare la documentazione pertinente <input type="checkbox"/> e, se disponibile elettronicamente, indicare: (indirizzo web, autorità o organismo di emanazione, riferimento preciso della documentazione):</p> <p>[.....][.....][.....][.....]</p> <p>[.....]</p>
---	--

B: MOTIVI LEGATI AL PAGAMENTO DI IMPOSTE O CONTRIBUTI PREVIDENZIALI

<p><b>Pagamento di imposte, tasse o contributi previdenziali</b> (Articolo 80, comma 4, del Codice):</p>	<p><b>Risposta:</b></p>	
<p>L'operatore economico ha soddisfatto tutti gli obblighi relativi al pagamento di imposte, tasse o contributi previdenziali, sia nel paese dove è stabilito sia nello Stato membro dell'amministrazione aggiudicatrice o dell'ente aggiudicatore, se diverso dal paese di stabilimento?</p>	<p><input type="checkbox"/> Sì <input type="checkbox"/> No</p>	
<p><b>In caso negativo, indicare:</b></p> <p>a) Paese o Stato membro interessato</p> <p>b) Di quale importo si tratta</p> <p>c) Come è stata stabilita tale inottemperanza:</p> <p>1) Mediante una <b>decisione</b> giudiziaria o amministrativa:</p> <ul style="list-style-type: none"> <li>- Tale decisione è definitiva e vincolante?</li> <li>- Indicare la data della sentenza di condanna o della decisione.</li> <li>- Nel caso di una sentenza di condanna, se <b>stabilita direttamente nella sentenza di condanna</b>, la durata del periodo d'esclusione:</li> </ul> <p>2) In <b>altro modo</b>? Specificare:</p> <p>d) L'operatore economico ha ottemperato od ottempererà ai suoi obblighi, pagando o impegnandosi in modo vincolante a pagare le imposte, le tasse o i contributi previdenziali dovuti, compresi eventuali interessi o multe, avendo effettuato il pagamento o formalizzato l'impegno prima della scadenza del termine per la presentazione della domanda (articolo 80 comma 4, ultimo periodo, del Codice)?</p>	<p><b>Imposte/tasse</b></p> <p>a) [.....]</p> <p>b) [.....]</p> <p>c1) <input type="checkbox"/> Sì <input type="checkbox"/> No</p> <p>- <input type="checkbox"/> Sì <input type="checkbox"/> No</p> <p>- [.....]</p> <p>- [.....]</p> <p>c2) [.....]</p> <p>d) <input type="checkbox"/> Sì <input type="checkbox"/> No</p> <p><b>In caso affermativo, fornire informazioni dettagliate:</b> [.....]</p>	<p><b>Contributi previdenziali</b></p> <p>a) [.....]</p> <p>b) [.....]</p> <p>c1) <input type="checkbox"/> Sì <input type="checkbox"/> No</p> <p>- <input type="checkbox"/> Sì <input type="checkbox"/> No</p> <p>- [.....]</p> <p>- [.....]</p> <p>c2) [.....]</p> <p>d) <input type="checkbox"/> Sì <input type="checkbox"/> No</p> <p><b>In caso affermativo, fornire informazioni dettagliate:</b> [.....]</p>

Se la documentazione pertinente relativa al pagamento di imposte o contributi previdenziali è disponibile elettronicamente, indicare:	(indirizzo web, autorità o organismo di emanazione, riferimento preciso della documentazione) <sup>(21)</sup> : [.....][.....][.....]
---	--

C: MOTIVI LEGATI A INSOLVENZA, CONFLITTO DI INTERESSI O ILLECITI PROFESSIONALI <sup>(22)</sup>

**Si noti che ai fini del presente appalto alcuni dei motivi di esclusione elencati di seguito potrebbero essere stati oggetto di una definizione più precisa nel diritto nazionale, nell'avviso o bando pertinente o nei documenti di gara. Il diritto nazionale può ad esempio prevedere che nel concetto di "grave illecito professionale" rientrino forme diverse di condotta.**

Informazioni su eventuali situazioni di insolvenza, conflitto di interessi o illeciti professionali	Risposta:
<p>L'operatore economico ha violato, per quanto di sua conoscenza, obblighi applicabili in materia di salute e sicurezza sul lavoro, di diritto ambientale, sociale e del lavoro, <sup>(23)</sup> di cui all'articolo 80, comma 5, lett. a), del Codice?</p> <p><b>In caso affermativo</b>, l'operatore economico ha adottato misure sufficienti a dimostrare la sua affidabilità nonostante l'esistenza di un pertinente motivo di esclusione (autodisciplina o "Self-Cleaning, cfr. articolo 80, comma 7)?</p> <p><b>In caso affermativo</b>, indicare:</p> <p>1) L'operatore economico</p> <ul style="list-style-type: none"> <li>- ha risarcito interamente il danno?</li> <li>- si è impegnato formalmente a risarcire il danno?</li> </ul> <p>2) L'operatore economico ha adottato misure di carattere tecnico o organizzativo e relativi al personale idonei a prevenire ulteriori illeciti o reati?</p>	<p><input type="checkbox"/> Sì <input type="checkbox"/> No</p> <p><input type="checkbox"/> Sì <input type="checkbox"/> No</p> <p><input type="checkbox"/> Sì <input type="checkbox"/> No</p> <p><input type="checkbox"/> Sì <input type="checkbox"/> No</p> <p><input type="checkbox"/> Sì <input type="checkbox"/> No</p> <p>In caso affermativo elencare la documentazione pertinente [ ] e, se disponibile elettronicamente, indicare: (indirizzo web, autorità o organismo di emanazione, riferimento preciso della documentazione): [.....][.....][.....]</p>
<p>L'operatore economico si trova in una delle seguenti situazioni oppure è sottoposto a un procedimento per l'accertamento di una delle seguenti situazioni di cui all'articolo 80, comma 5, lett. b), del Codice:</p> <p>a) fallimento</p> <p><b>In caso affermativo:</b></p> <ul style="list-style-type: none"> <li>- il curatore del fallimento è stato autorizzato all'esercizio provvisorio ed è stato autorizzato dal giudice delegato a partecipare a procedure di affidamento di contratti pubblici (articolo 110, comma 3, lette. a) del Codice)?</li> <li>- la partecipazione alla procedura di affidamento è stata subordinata ai sensi dell'art. 110, comma 5, all'avvalimento di altro operatore economico?</li> </ul> <p>b) liquidazione coatta</p> <p>c) concordato preventivo</p> <p>d) è amnesso a concordato con continuità aziendale</p> <p><b>In caso di risposta affermativa alla lettera d):</b></p>	<p><input type="checkbox"/> Sì <input type="checkbox"/> No</p> <p><input type="checkbox"/> Sì <input type="checkbox"/> No</p> <p>In caso affermativo indicare gli estremi dei provvedimenti [.....] [.....]</p> <p><input type="checkbox"/> Sì <input type="checkbox"/> No</p> <p>In caso affermativo indicare l'Impresa ausiliaria [.....]</p> <p><input type="checkbox"/> Sì <input type="checkbox"/> No</p> <p><input type="checkbox"/> Sì <input type="checkbox"/> No</p> <p><input type="checkbox"/> Sì <input type="checkbox"/> No</p>

<sup>(21)</sup> Ripetere tante volte quanto necessario.

<sup>(22)</sup> Cfr. articolo 57, paragrafo 4, della direttiva 2014/24/UE.

<sup>(23)</sup> Così come stabiliti ai fini del presente appalto dalla normativa nazionale, dall'avviso o bando pertinente o dai documenti di gara ovvero dall'articolo 18, paragrafo 2, della direttiva 2014/24/UE.

<p>- è stato autorizzato dal giudice delegato ai sensi dell' articolo 110, comma 3, lett. a) del Codice?</p> <p>- la partecipazione alla procedura di affidamento è stata subordinata ai sensi dell'art. 110, comma 5, all'avvalimento di altro operatore economico?</p>	<p><input type="checkbox"/> Sì <input type="checkbox"/> No</p> <p><input type="checkbox"/> Sì <input type="checkbox"/> No</p> <p>In caso affermativo indicare l'Impresa ausiliaria [.....]</p>
<p>L'operatore economico si è reso colpevole di gravi illeciti professionali<sup>(24)</sup> di cui all'art. 80 comma 5 lett. c) del Codice?</p> <p><b>In caso affermativo, fornire informazioni dettagliate, specificando la tipologia di illecito:</b></p>	<p><input type="checkbox"/> Sì <input type="checkbox"/> No</p> <p>[.....]</p>
<p><b>In caso affermativo, l'operatore economico ha adottato misure di autodisciplina?</b></p> <p><b>In caso affermativo, indicare:</b></p> <p>1) L'operatore economico:</p> <ul style="list-style-type: none"> <li>- ha risarcito interamente il danno?</li> <li>- si è impegnato formalmente a risarcire il danno?</li> </ul> <p>2) L'operatore economico ha adottato misure di carattere tecnico o organizzativo e relativi al personale idonei a prevenire ulteriori illeciti o reati ?</p>	<p><input type="checkbox"/> Sì <input type="checkbox"/> No</p> <p><input type="checkbox"/> Sì <input type="checkbox"/> No</p> <p><input type="checkbox"/> Sì <input type="checkbox"/> No</p> <p>In caso affermativo elencare la documentazione pertinente [ ] e, se disponibile elettronicamente, indicare: (indirizzo web, autorità o organismo di emanazione, riferimento preciso della documentazione): [.....][.....][.....][.....]</p>
<p><b>L'operatore economico è a conoscenza di qualsiasi conflitto di interessi<sup>(25)</sup> legato alla sua partecipazione alla procedura di appalto (articolo 80, comma 5, lett. d) del Codice)?</b></p> <p><b>In caso affermativo, fornire informazioni dettagliate sulle modalità con cui è stato risolto il conflitto di interessi:</b></p>	<p><input type="checkbox"/> Sì <input type="checkbox"/> No</p> <p>[.....]</p>
<p><b>L'operatore economico o un'impresa a lui collegata ha fornito consulenza all'amministrazione aggiudicatrice o all'ente aggiudicatore o ha altrimenti partecipato alla preparazione della procedura d'aggiudicazione (articolo 80, comma 5, lett. e) del Codice?</b></p> <p><b>In caso affermativo, fornire informazioni dettagliate sulle misure adottate per prevenire le possibili distorsioni della concorrenza:</b></p>	<p><input type="checkbox"/> Sì <input type="checkbox"/> No</p> <p>[.....]</p>
<p>L'operatore economico può confermare di:</p> <p>a) <b>non essersi reso gravemente colpevole di false dichiarazioni</b> nel fornire le informazioni richieste per verificare l'assenza di motivi di esclusione o il rispetto dei criteri di selezione,</p> <p>b) <b>non avere occultato tali informazioni?</b></p>	<p><input type="checkbox"/> Sì <input type="checkbox"/> No</p> <p><input type="checkbox"/> Sì <input type="checkbox"/> No</p>

**D: ALTRI MOTIVI DI ESCLUSIONE EVENTUALMENTE PREVISTI DALLA LEGISLAZIONE NAZIONALE DELLO STATO MEMBRO DELL'AMMINISTRAZIONE AGGIUDICATRICE O DELL'ENTE AGGIUDICATORE**

<p><b>Motivi di esclusione previsti esclusivamente dalla legislazione nazionale (articolo 80, comma 2 e comma 5, lett. f, g, h), i, l, m) del</b></p>	<p><b>Risposta:</b></p>
---	-------------------------

<sup>(24)</sup> Cfr., ove applicabile, il diritto nazionale, l'avviso o bando pertinente o i documenti di gara.  
<sup>(25)</sup> Come indicato nel diritto nazionale, nell'avviso o bando pertinente o nei documenti di gara.



<p>Codice e art. 53 comma 16-ter del D. Lgs. 165/2001</p> <p>Sussistono a carico dell'operatore economico cause di decadenza, di sospensione o di divieto previste dall'articolo 67 del decreto legislativo 6 settembre 2011, n. 159 o di un tentativo di infiltrazione mafiosa di cui all'articolo 84, comma 4, del medesimo decreto, fermo restando quanto previsto dagli articoli 88, comma 4-bis, e 92, commi 2 e 3, del decreto legislativo 6 settembre 2011, n. 159, con riferimento rispettivamente alle comunicazioni antimafia e alle informazioni antimafia (Articolo 80, comma 2, del Codice)?</p>	<p><input type="checkbox"/> Sì <input type="checkbox"/> No</p> <p>Se la documentazione pertinente è disponibile elettronicamente, indicare: (indirizzo web, autorità o organismo di emanazione, riferimento preciso della documentazione):</p> <p>[.....][.....][.....][.....](<sup>26</sup>)</p>
<p>L'operatore economico si trova in una delle seguenti situazioni ?</p> <p>1. è stato soggetto alla sanzione interdittiva di cui all'articolo 9, comma 2, lettera c) del decreto legislativo 8 giugno 2001, n. 231 o ad altra sanzione che comporta il divieto di contrarre con la pubblica amministrazione, compresi i provvedimenti interdittivi di cui all'articolo 14 del decreto legislativo 9 aprile 2008, n. 81 (Articolo 80, comma 5, lettera f);</p> <p>2. è iscritto nel casellario informatico tenuto dall'Osservatorio dell'ANAC per aver presentato false dichiarazioni o falsa documentazione ai fini del rilascio dell'attestazione di qualificazione, per il periodo durante il quale perdura l'iscrizione (Articolo 80, comma 5, lettera g);</p> <p>3. ha violato il divieto di intestazione fiduciaria di cui all'articolo 17 della legge 19 marzo 1990, n. 55 (Articolo 80, comma 5, lettera h)?</p> <p>In caso affermativo :</p> <p>- indicare la data dell'accertamento definitivo e l'autorità o organismo di emanazione:</p> <p>- la violazione è stata rimossa ?</p> <p>4. è in regola con le norme che disciplinano il diritto al lavoro dei disabili di cui alla legge 12 marzo 1999, n. 68 (Articolo 80, comma 5, lettera i);</p> <p>5. è stato vittima dei reati previsti e puniti dagli articoli 317 e 629 del codice penale aggravati ai sensi dell'articolo 7 del decreto-legge 13 maggio 1991, n. 152, convertito, con modificazioni, dalla legge 12 luglio 1991, n. 203?</p> <p>In caso affermativo:</p> <p>- ha denunciato i fatti all'autorità giudiziaria?</p> <p>- ricorrono i casi previsti all'articolo 4, primo comma, della Legge 24 novembre 1981, n. 689 (articolo 80, comma 5, lettera l) ?</p>	<p><input type="checkbox"/> Sì <input type="checkbox"/> No</p> <p>Se la documentazione pertinente è disponibile elettronicamente, indicare: indirizzo web, autorità o organismo di emanazione, riferimento preciso della documentazione):</p> <p>[.....][.....][.....]</p> <p><input type="checkbox"/> Sì <input type="checkbox"/> No</p> <p>Se la documentazione pertinente è disponibile elettronicamente, indicare: indirizzo web, autorità o organismo di emanazione, riferimento preciso della documentazione):</p> <p>[.....][.....][.....]</p> <p><input type="checkbox"/> Sì <input type="checkbox"/> No</p> <p>Se la documentazione pertinente è disponibile elettronicamente, indicare: indirizzo web, autorità o organismo di emanazione, riferimento preciso della documentazione):</p> <p>[.....][.....][.....]</p> <p><input type="checkbox"/> Sì <input type="checkbox"/> No <input type="checkbox"/> Non è tenuto alla disciplina legge 68/1999</p> <p>Se la documentazione pertinente è disponibile elettronicamente, indicare: indirizzo web, autorità o organismo di emanazione, riferimento preciso della documentazione):</p> <p>[.....][.....][.....]</p> <p>Nel caso in cui l'operatore non è tenuto alla disciplina legge 68/1999 indicare le motivazioni:</p> <p>(numero dipendenti e/o altro ) [.....][.....][.....]</p> <p><input type="checkbox"/> Sì <input type="checkbox"/> No</p> <p><input type="checkbox"/> Sì <input type="checkbox"/> No</p> <p><input type="checkbox"/> Sì <input type="checkbox"/> No</p> <p>Se la documentazione pertinente è disponibile elettronicamente, indicare: indirizzo web, autorità o organismo di emanazione, riferimento preciso della documentazione):</p> <p>[.....][.....][.....]</p>

(26) Ripetere tante volte quanto necessario.

<p>6. si trova rispetto ad un altro partecipante alla medesima procedura di affidamento, in una situazione di controllo di cui all'articolo 2359 del codice civile o in una qualsiasi relazione, anche di fatto, se la situazione di controllo o la relazione comporti che le offerte sono imputabili ad un unico centro decisionale (articolo 80, comma 5, lettera m)?</p>	<p>[.....][.....][.....]</p> <p><input type="checkbox"/> Sì <input type="checkbox"/> No</p>
<p>7. L'operatore economico si trova nella condizione prevista dall'art. 53 comma 16-ter del D.Lgs. 165/2001 (pantouflage o revolving door) in quanto ha concluso contratti di lavoro subordinato o autonomo e, comunque, ha attribuito incarichi ad ex dipendenti della stazione appaltante che hanno cessato il loro rapporto di lavoro da meno di tre anni e che negli ultimi tre anni di servizio hanno esercitato poteri autoritativi o negoziali per conto della stessa stazione appaltante nei confronti del medesimo operatore economico ?</p>	<p><input type="checkbox"/> Sì <input type="checkbox"/> No</p>

Parte IV: Criteri di selezione

In merito ai criteri di selezione (sezione  o sezioni da A a D della presente parte) l'operatore economico dichiara che:

: INDICAZIONE GLOBALE PER TUTTI I CRITERI DI SELEZIONE

L'operatore economico deve compilare questo campo solo se l'amministrazione aggiudicatrice o l'ente aggiudicatore ha indicato nell'avviso o bando pertinente o nei documenti di gara ivi citati che l'operatore economico può limitarsi a compilare la sezione  della parte IV senza compilare nessun'altra sezione della parte IV:

Rispetto di tutti i criteri di selezione richiesti	Risposta
Soddisfa i criteri di selezione richiesti:	<input type="checkbox"/> Sì <input type="checkbox"/> No

A: IDONEITÀ (Articolo 83, comma 1, lettera a), del Codice)

Tale Sezione è da compilare solo se le informazioni sono state richieste espressamente dall'amministrazione aggiudicatrice o dall'ente aggiudicatore nell'avviso o bando pertinente o nei documenti di gara.

Idoneità	Risposta
<p><b>1) Iscrizione in un registro professionale o commerciale tenuto nello Stato membro di stabilimento <sup>(27)</sup></b></p> <p>Se la documentazione pertinente è disponibile elettronicamente, indicare:</p>	<p>[.....]</p> <p>(indirizzo web, autorità o organismo di emanazione, riferimento preciso della documentazione):</p> <p>[.....][.....][.....]</p>
<p><b>2) Per gli appalti di servizi:</b></p> <p>È richiesta una particolare <b>autorizzazione o appartenenza</b> a una particolare organizzazione (elenchi, albi, ecc.) per poter prestare il servizio di cui trattasi nel paese di stabilimento dell'operatore economico?</p> <p>Se la documentazione pertinente è disponibile elettronicamente, indicare:</p>	<p><input type="checkbox"/> Sì <input type="checkbox"/> No</p> <p>In caso affermativo, specificare quale documentazione e se l'operatore economico ne dispone: [ ... ] <input type="checkbox"/> Sì <input type="checkbox"/> No</p> <p>(indirizzo web, autorità o organismo di emanazione, riferimento preciso della documentazione):</p> <p>[.....][.....][.....]</p>

<sup>(27)</sup> Conformemente all'elenco dell'allegato XI della direttiva 2014/24/UE; gli operatori economici di taluni Stati membri potrebbero dover soddisfare altri requisiti previsti nello stesso allegato.

B: CAPACITÀ ECONOMICA E FINANZIARIA (Articolo 83, comma 1, lettera b), del Codice)

Tale Sezione è da compilare solo se le informazioni sono state richieste espressamente dall'amministrazione aggiudicatrice o dall'ente aggiudicatore nell'avviso o bando pertinente o nei documenti di gara.

Capacità economica e finanziaria	Risposta:
<p>1a) Il fatturato annuo ("generale") dell'operatore economico per il numero di esercizi richiesto nell'avviso o bando pertinente o nei documenti di gara è il seguente:</p> <p>e/o,</p> <p>1b) Il fatturato annuo medio dell'operatore economico per il numero di esercizi richiesto nell'avviso o bando pertinente o nei documenti di gara è il seguente <sup>(28)</sup>:</p> <p>Se la documentazione pertinente è disponibile elettronicamente, indicare:</p>	<p>esercizio: [.....] fatturato: [.....] [...] valuta                      esercizio: [.....] fatturato: [.....] [...] valuta                      esercizio: [.....] fatturato: [.....] [...] valuta</p> <p>(numero di esercizi, fatturato medio):                      [.....], [.....] [...] valuta</p> <p>(indirizzo web, autorità o organismo di emanazione, riferimento preciso della documentazione):                      [.....][.....][.....]</p>
<p>2a) Il fatturato annuo ("specifico") dell'operatore economico nel settore di attività oggetto dell'appalto e specificato nell'avviso o bando pertinente o nei documenti di gara per il numero di esercizi richiesto è il seguente:</p> <p>e/o,</p> <p>2b) Il fatturato annuo medio dell'operatore economico nel settore e per il numero di esercizi specificato nell'avviso o bando pertinente o nei documenti di gara è il seguente <sup>(29)</sup>:</p> <p>Se la documentazione pertinente è disponibile elettronicamente, indicare:</p>	<p>esercizio: [.....] fatturato: [.....] [...]valuta                      esercizio: [.....] fatturato: [.....] [...]valuta                      esercizio: [.....] fatturato: [.....] [...]valuta</p> <p>(numero di esercizi, fatturato medio):                      [.....], [.....] [...] valuta</p> <p>(indirizzo web, autorità o organismo di emanazione, riferimento preciso della documentazione):                      [.....][.....][.....]</p>
<p>3) Se le informazioni relative al fatturato (generale o specifico) non sono disponibili per tutto il periodo richiesto, indicare la data di costituzione o di avvio delle attività dell'operatore economico:</p>	<p>[.....]</p>
<p>4) Per quanto riguarda gli <b>indici finanziari</b> <sup>(30)</sup> specificati nell'avviso o bando pertinente o nei documenti di gara ai sensi dell'art. 83 comma 4, lett. b), del Codice, l'operatore economico dichiara che i valori attuali degli indici richiesti sono i seguenti:</p> <p>Se la documentazione pertinente è disponibile elettronicamente, indicare:</p>	<p>(indicazione dell'indice richiesto, come rapporto tra x e y <sup>(31)</sup>, e valore)                      [.....], [.....] <sup>(32)</sup></p> <p>(indirizzo web, autorità o organismo di emanazione, riferimento preciso della documentazione):                      [.....][.....][.....]</p>
<p>5) L'importo assicurato dalla <b>copertura contro i rischi professionali</b> è il seguente (articolo 83, comma 4, lettera c) del Codice):</p> <p>Se tali informazioni sono disponibili elettronicamente, indicare:</p>	<p>[.....] [...] valuta</p> <p>(indirizzo web, autorità o organismo di emanazione, riferimento preciso della documentazione):                      [.....][.....][.....]</p>
<p>6) Per quanto riguarda gli <b>eventuali altri requisiti economici o finanziari</b> specificati nell'avviso o bando pertinente o nei documenti di gara, l'operatore economico dichiara che:</p> <p>Se la documentazione pertinente eventualmente specificata nell'avviso o</p>	<p>[.....]</p> <p>(indirizzo web, autorità o organismo di emanazione, riferimento preciso</p>

<sup>(28)</sup> Solo se consentito dall'avviso o bando pertinente o dai documenti di gara.  
<sup>(29)</sup> Solo se consentito dall'avviso o bando pertinente o dai documenti di gara.  
<sup>(30)</sup> Ad esempio, rapporto tra attività e passività.  
<sup>(31)</sup> Ad esempio, rapporto tra attività e passività.  
<sup>(32)</sup> Ripetere tante volte quanto necessario.

bando pertinente o nei documenti di gara è disponibile elettronicamente, indicare:	della documentazione): [.....][.....][.....]
--	---

C: CAPACITÀ TECNICHE E PROFESSIONALI (Articolo 83, comma 1, lettera c), del Codice)

Tale Sezione è da compilare solo se le informazioni sono state richieste espressamente dall'amministrazione aggiudicatrice o dall'ente aggiudicatore nell'avviso o bando pertinente o nei documenti di gara.

Capacità tecniche e professionali	Risposta:								
<p>1a) Unicamente per gli <b>appalti pubblici di lavori</b>, durante il periodo di riferimento<sup>(33)</sup> l'operatore economico <b>ha eseguito i seguenti lavori del tipo specificato</b>:</p> <p>Se la documentazione pertinente sull'esecuzione e sul risultato soddisfacenti dei lavori più importanti è disponibile per via elettronica, indicare:</p>	<p>Numero di anni (periodo specificato nell'avviso o bando pertinente o nei documenti di gara): [...] Lavori: [.....]</p> <p>(indirizzo web, autorità o organismo di emanazione, riferimento preciso della documentazione): [.....][.....][.....]</p>								
<p>1b) Unicamente per gli <b>appalti pubblici di forniture e di servizi</b>:</p> <p>Durante il periodo di riferimento l'operatore economico <b>ha consegnato le seguenti forniture principali del tipo specificato o prestato i seguenti servizi principali del tipo specificato</b>: Indicare nell'elenco gli importi, le date e i destinatari, pubblici o privati<sup>(34)</sup>:</p>	<p>Numero di anni (periodo specificato nell'avviso o bando pertinente o nei documenti di gara): [.....]</p> <table border="1"> <thead> <tr> <th>Descrizione</th> <th>importi</th> <th>date</th> <th>destinatari</th> </tr> </thead> <tbody> <tr> <td> </td> <td> </td> <td> </td> <td> </td> </tr> </tbody> </table>	Descrizione	importi	date	destinatari				
Descrizione	importi	date	destinatari						
<p>2) Può disporre dei seguenti <b>tecnici o organismi tecnici</b> <sup>(35)</sup>, citando in particolare quelli responsabili del controllo della qualità:</p> <p>Nel caso di appalti pubblici di lavori l'operatore economico potrà disporre dei seguenti tecnici o organismi tecnici per l'esecuzione dei lavori:</p>	<p>[.....]</p> <p>[.....]</p>								
<p>3) Utilizza le seguenti <b>attrezzature tecniche e adotta le seguenti misure per garantire la qualità</b> e dispone degli <b>strumenti di studio e ricerca</b> indicati di seguito:</p>	<p>[.....]</p>								
<p>4) Potrà applicare i seguenti <b>sistemi di gestione e di tracciabilità della catena di approvvigionamento</b> durante l'esecuzione dell'appalto:</p>	<p>[.....]</p>								
<p>5) <b>Per la fornitura di prodotti o la prestazione di servizi complessi o, eccezionalmente, di prodotti o servizi richiesti per una finalità particolare</b>:</p> <p>L'operatore economico <b>consentirà l'esecuzione di verifiche</b><sup>(36)</sup> delle sue capacità di <b>produzione o strutture tecniche</b> e, se necessario, degli <b>strumenti di studio e di ricerca</b> di cui egli dispone, nonché delle <b>misure adottate per garantire la qualità</b>?</p>	<p>[ ] Sì [ ] No</p>								
<p>6) Indicare i <b>titoli di studio e professionali</b> di cui sono in possesso:</p> <p>a) lo stesso prestatore di servizi o imprenditore, <i>e/o</i> (in funzione dei requisiti richiesti nell'avviso o bando pertinente o nei documenti di gara)</p>	<p>a) [.....]</p>								

(33) Le amministrazioni aggiudicatrici possono **richiedere** fino a cinque anni e **ammettere** un'esperienza che risale a più di cinque anni prima.

(34) In altri termini, occorre indicare **tutti** i destinatari e l'elenco deve comprendere i clienti pubblici e privati delle forniture o dei servizi in oggetto.

(35) Per i tecnici o gli organismi tecnici che non fanno parte integrante dell'operatore economico, ma sulle cui capacità l'operatore economico fa affidamento come previsto alla parte II, sezione C, devono essere compilati DGUE distinti.

(36) La verifica è eseguita dall'amministrazione aggiudicatrice o, se essa acconsente, per suo conto da un organismo ufficiale competente del paese in cui è stabilito il fornitore o il prestatore dei servizi.

b) i componenti della struttura tecnica-operativa/ gruppi di lavoro:	b) [.....]
7) L'operatore economico potrà applicare durante l'esecuzione dell'appalto le seguenti misure di gestione ambientale:	[.....]
8) L'organico medio annuo dell'operatore economico e il numero dei dirigenti negli ultimi tre anni sono i seguenti:	Anno, organico medio annuo: [.....],[.....], [.....],[.....], [.....],[.....], Anno, numero di dirigenti [.....],[.....], [.....],[.....], [.....],[.....]
9) Per l'esecuzione dell'appalto l'operatore economico disporrà dell'attrezzatura, del materiale e dell'equipaggiamento tecnico seguenti:	[.....]
10) L'operatore economico intende eventualmente subappaltare <sup>(37)</sup> la seguente quota (espressa in percentuale) dell'appalto:	[.....]
11) Per gli appalti pubblici di forniture:  L'operatore economico fornirà i campioni, le descrizioni o le fotografie dei prodotti da fornire, non necessariamente accompagnati dalle certificazioni di autenticità, come richiesti;  se applicabile, l'operatore economico dichiara inoltre che provvederà a fornire le richieste certificazioni di autenticità.  Se la documentazione pertinente è disponibile elettronicamente, indicare:	[ ] Sì [ ] No  [ ] Sì [ ] No  (indirizzo web, autorità o organismo di emanazione, riferimento preciso della documentazione): [.....][.....][.....]
12) Per gli appalti pubblici di forniture:  L'operatore economico può fornire i richiesti certificati rilasciati da istituti o servizi ufficiali incaricati del controllo della qualità, di riconosciuta competenza, i quali attestino la conformità di prodotti ben individuati mediante riferimenti alle specifiche tecniche o norme indicate nell'avviso o bando pertinente o nei documenti di gara?  In caso negativo, spiegare perché e precisare di quali altri mezzi di prova si dispone:  Se la documentazione pertinente è disponibile elettronicamente, indicare:	[ ] Sì [ ] No  [.....]  (indirizzo web, autorità o organismo di emanazione, riferimento preciso della documentazione): [.....][.....][.....]
13) Per quanto riguarda gli eventuali altri requisiti tecnici e professionali specificati nell'avviso o bando pertinente o nei documenti di gara, l'operatore economico dichiara che:  Se la documentazione pertinente eventualmente specificata nell'avviso o bando pertinente o nei documenti di gara è disponibile elettronicamente, indicare:	[.....]  (indirizzo web, autorità o organismo di emanazione, riferimento preciso della documentazione): [.....][.....][.....]

<sup>(37)</sup> Si noti che se l'operatore economico ha deciso di subappaltare una quota dell'appalto o fa affidamento sulle capacità del subappaltatore per eseguire tale quota, è necessario compilare un DGUE distinto per ogni subappaltatore, vedasi parte II, sezione C.



D: SISTEMI DI GARANZIA DELLA QUALITÀ E NORME DI GESTIONE AMBIENTALE (ARTICOLO 87 DEL CODICE)

**L'operatore economico deve fornire informazioni solo se i programmi di garanzia della qualità e/o le norme di gestione ambientale sono stati richiesti dall'amministrazione aggiudicatrice o dall'ente aggiudicatore nell'avviso o bando pertinente o nei documenti di gara ivi citati.**

Sistemi di garanzia della qualità e norme di gestione ambientale	Risposta:
<p>L'operatore economico potrà presentare <b>certificati</b> rilasciati da organismi indipendenti per attestare che egli soddisfa determinate <b>norme di garanzia della qualità</b>, compresa l'accessibilità per le persone con disabilità?</p> <p><b>In caso negativo</b>, spiegare perché e precisare di quali altri mezzi di prova relativi al programma di garanzia della qualità si dispone:</p> <p>Se la documentazione pertinente è disponibile elettronicamente, indicare:</p>	<p>[ ] Sì [ ] No</p> <p>[.....] [.....]</p> <p>(indirizzo web, autorità o organismo di emanazione, riferimento preciso della documentazione):</p> <p>[.....][.....][.....]</p>
<p>L'operatore economico potrà presentare <b>certificati</b> rilasciati da organismi indipendenti per attestare che egli rispetta determinati <b>sistemi o norme di gestione ambientale</b>?</p> <p><b>In caso negativo</b>, spiegare perché e precisare di quali altri mezzi di prova relativi ai <b>sistemi o norme di gestione ambientale</b> si dispone:</p> <p>Se la documentazione pertinente è disponibile elettronicamente, indicare:</p>	<p>[ ] Sì [ ] No</p> <p>[.....] [.....]</p> <p>(indirizzo web, autorità o organismo di emanazione, riferimento preciso della documentazione):</p> <p>[.....][.....][.....]</p>

**Parte V: Riduzione del numero di candidati qualificati** (ARTICOLO 91 DEL CODICE)

L'operatore economico deve fornire informazioni solo se l'amministrazione aggiudicatrice o l'ente aggiudicatore ha specificato i criteri e le regole obiettivi e non discriminatori da applicare per limitare il numero di candidati che saranno invitati a presentare un'offerta o a partecipare al dialogo. Tali informazioni, che possono essere accompagnate da condizioni relative ai (tipi di) certificati o alle forme di prove documentali da produrre eventualmente, sono riportate nell'avviso o bando pertinente o nei documenti di gara ivi citati.

Solo per le procedure ristrette, le procedure competitive con negoziazione, le procedure di dialogo competitivo e i partenariati per l'innovazione:

L'operatore economico dichiara:

Riduzione del numero	Risposta:
<p>Di soddisfare i criteri e le regole obiettivi e non discriminatori da applicare per limitare il numero di candidati, come di seguito indicato :</p> <p>Se sono richiesti determinati certificati o altre forme di prove documentali, indicare per ciascun documento se l'operatore economico dispone dei documenti richiesti:</p> <p>Se alcuni di tali certificati o altre forme di prove documentali sono disponibili elettronicamente <sup>(38)</sup>, indicare per ciascun documento:</p>	<p>[.....]</p> <p>[ ] Sì [ ] No <sup>(39)</sup></p> <p>(indirizzo web, autorità o organismo di emanazione, riferimento preciso della documentazione):</p> <p>[.....][.....][.....]<sup>(40)</sup></p>

**Parte VI: Dichiarazioni finali**

Il sottoscritto/i sottoscritti dichiara/dichiarano formalmente che le informazioni riportate nelle precedenti parti da II a V sono veritiere e corrette e che il sottoscritto/i sottoscritti è/sono consapevole/consapevoli delle conseguenze di una grave falsa dichiarazione, ai sensi dell'articolo 76 del DPR 445/2000.

Ferme restando le disposizioni degli articoli 40, 43 e 46 del DPR 445/2000, il sottoscritto/i sottoscritti dichiara/dichiarano formalmente di essere in grado di produrre, su richiesta e senza indugio, i certificati e le altre forme di prove documentali del caso, con le seguenti eccezioni:

- a) se l'amministrazione aggiudicatrice o l'ente aggiudicatore hanno la possibilità di acquisire direttamente la documentazione complementare accedendo a una banca dati nazionale che sia disponibile gratuitamente in un qualunque Stato membro <sup>(41)</sup>, oppure
- b) a decorrere al più tardi dal 18 aprile 2018 <sup>(42)</sup>, l'amministrazione aggiudicatrice o l'ente aggiudicatore sono già in possesso della documentazione in questione.

Il sottoscritto/i sottoscritti autorizza/autorizzano formalmente [nome dell'amministrazione aggiudicatrice o ente aggiudicatore di cui alla parte I, sezione A] ad accedere ai documenti complementari alle informazioni, di cui [alla parte/alla sezione/al punto o ai punti] del presente documento di gara unico europeo, ai fini della [procedura di appalto: (descrizione sommaria, estremi della pubblicazione nella Gazzetta ufficiale dell'Unione europea, numero di riferimento)].

Data, luogo e, se richiesto o necessario, firma/firme: [.....]

<sup>(38)</sup> Indicare chiaramente la voce cui si riferisce la risposta.

<sup>(39)</sup> Ripetere tante volte quanto necessario.

<sup>(40)</sup> Ripetere tante volte quanto necessario.

<sup>(41)</sup> A condizione che l'operatore economico abbia fornito le informazioni necessarie (indirizzo web, autorità o organismo di emanazione, riferimento preciso della documentazione) in modo da consentire all'amministrazione aggiudicatrice o all'ente aggiudicatore di acquisire la documentazione. Se necessario, accludere il pertinente assenso.

<sup>(42)</sup> In funzione dell'attuazione nazionale dell'articolo 59, paragrafo 5, secondo comma, della direttiva 2014/24/UE.

Visto il decreto-legge 28 aprile 2009, n. 39, convertito nella legge 24 giugno 2009, n. 77, con il quale all'Art. 13 comma 1, lettera b) viene rideterminata la quota di spettanza per le aziende farmaceutiche, prevista all'Art. 1. comma 40 della legge 23 dicembre 1996, n. 662, nel 58,65 per cento del prezzo al pubblico al netto dell'imposta sul valore aggiunto;

Vista la delibera CIPE del 1° febbraio 2001;

Vista la determinazione 29 ottobre 2004 «Note AIFA 2004 (Revisione delle note CUF)», pubblicata nel supplemento ordinario alla *Gazzetta Ufficiale* n. 259 del 4 novembre 2004 e successive modificazioni;

Vista la determinazione AIFA del 3 luglio 2006 pubblicata nella *Gazzetta Ufficiale*, Serie generale n. 156 del 7 luglio 2006;

Vista la determinazione AIFA del 27 settembre 2006 pubblicata nella *Gazzetta Ufficiale*, Serie generale n. 227, del 29 settembre 2006 concernente «Manovra per il governo della spesa farmaceutica convenzionata e non convenzionata»;

Visto il decreto con il quale la società Italfarmaco S.P.A. è stata autorizzata all'immissione in commercio del medicinale «Xarenel»;

Vista la domanda con la quale la ditta Italfarmaco S.P.A. ha chiesto la riclassificazione della confezione codice A.I.C. n. 037564097;

Visto il parere della Commissione consultiva tecnico scientifica del 4 maggio 2016;

Vista la deliberazione n. 33 del 21 giugno 2016 del Consiglio di amministrazione dell'AIFA adottata su proposta del direttore generale;

Determina:

Art. 1.

*Classificazione ai fini della rimborsabilità*

Il medicinale XARENEL nelle confezioni sotto indicate è classificato come segue:

Confezione: «25.000 UI/2,5 ml soluzione orale» 2 contenitori monodose da 2,5 ml - A.I.C. n. 037564097 (in base 10) 13UCQ1 (in base 32).

Classe di rimborsabilità: A.

Prezzo ex factory (I.V.A. esclusa): € 5,44.

Prezzo al pubblico (IVA inclusa): € 8,98.

Art. 2.

*Classificazione ai fini della fornitura*

La classificazione ai fini della fornitura del medicinale «Xarenel» è la seguente: medicinale soggetto a prescrizione medica (RR).

Art. 3.

*Disposizioni finali*

La presente determinazione ha effetto dal giorno successivo alla sua pubblicazione nella *Gazzetta Ufficiale* della Repubblica italiana, e sarà notificata alla società titolare dell'autorizzazione all'immissione in commercio

Roma, 12 luglio 2016

*Il direttore generale: PANI*

16A05404

## CIRCOLARI

### MINISTERO DELLE INFRASTRUTTURE E DEI TRASPORTI

CIRCOLARE 18 luglio 2016, n. 3.

Linee guida per la compilazione del modello di formulario di Documento di gara unico europeo (DGUE) approvato dal Regolamento di esecuzione (UE) 2016/7 della Commissione del 5 gennaio 2016.

#### 1. Premesse.

In data 19 aprile 2016 è stato pubblicato nella *Gazzetta Ufficiale* n. 91 il decreto legislativo 18 aprile 2016, n. 50, recante «Attuazione delle direttive 2014/23/UE, 2014/24/UE e 2014/25/UE sull'aggiudicazione dei contratti di concessione, sugli appalti pubblici e sulle procedure d'appalto degli enti erogatori nei settori dell'acqua, dell'energia, dei

trasporti e dei servizi postali, nonché per il riordino della disciplina vigente in materia di contratti pubblici relativi a lavori, servizi e forniture» (di seguito Codice).

L'art. 85 del prefato provvedimento normativo recepisce l'art. 59 della direttiva 2014/24/UE sugli appalti pubblici (settori ordinari), introducendo il documento di gara unico europeo (di seguito, per brevità, DGUE).

Il modello di formulario di DGUE è stato adottato con Regolamento di esecuzione UE 2016/7 della Commissione del 5 gennaio 2016 e pubblicato nella *Gazzetta Ufficiale* dell'Unione europea L 3/16 del 6 gennaio 2016; in conformità a quanto previsto dall'art. 2 del Regolamento *de quo*, lo stesso è entrato in vigore il ventesimo giorno successivo alla data di pubblicazione.

Il Regolamento in parola è disponibile alla seguente pagina web: <http://eur-lex.europa.eu/legal-content/IT/TXT/?uri=CELEX%3A32016R0007>.

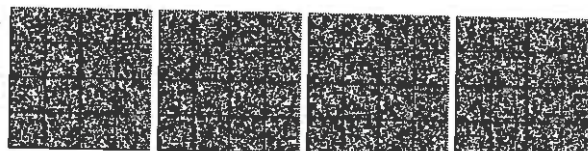

Ai sensi dell'art. 85, comma 1, primo periodo, del Codice al momento della presentazione delle domande di partecipazione o delle offerte, le stazioni appaltanti, a far data dall'entrata in vigore del Codice, accettano il DGUE, redatto in conformità al modello di formulario approvato con il citato Regolamento dalla Commissione europea.

In seno alle Istruzioni poste a corredo del Regolamento, è consentita agli Stati membri la facoltà di adottare Linee guida recanti l'utilizzo del DGUE per chiarire e rendere intelligibili, nel dettaglio, le singole disposizioni normative nazionali rilevanti a tal fine.

Nell'esercizio di tale facoltà, con le presenti Linee guida si intendono fornire alle amministrazioni aggiudicatrici e agli enti aggiudicatori alcune prime indicazioni in ordine al corretto utilizzo del DGUE nell'ambito del vigente quadro normativo nazionale, allegando, altresì, uno schema di formulario adattato alla luce delle disposizioni del Codice. Si evidenzia, peraltro, che sarà necessario un periodo di sperimentazione applicativa *in subiecta materia* al fine di poter adeguare le presenti Linee guida alle eventuali ed ulteriori esigenze applicative che, *medio tempore*, dovessero emergere, apportando, per l'effetto, i necessari chiarimenti integrativi al presente documento.

Le presenti Linee guida sono state predisposte sulla base dei contributi forniti dai Soggetti istituzionali all'uopo coinvolti, nonché previo favorevole avviso espresso dall'Ufficio Legislativo di questo Dicastero, con proprie note prot. n. 27635 del 15 luglio 2016 e prot. n. 27819 del 18 luglio 2016.

## 2. Finalità, ambito di applicazione e formato del DGUE.

La finalità del DGUE è semplificare e ridurre gli oneri amministrativi che gravano sulle amministrazioni aggiudicatrici, sugli enti aggiudicatori e sugli operatori economici attraverso l'adozione di un modello autodichiarativo, previsto in modo standardizzato a livello europeo, e basato sul possesso dei requisiti di carattere generale e speciale, destinato a sostituire i singoli moduli predisposti dalle amministrazioni aggiudicatrici e dagli enti aggiudicatori per la partecipazione ad ogni singola procedura ad evidenza pubblica.

Il DGUE è utilizzato per tutte le procedure di affidamento di contratti di appalto di lavori, servizi e forniture nei settori ordinari e nei settori speciali nonché per le procedure di affidamento di contratti di concessione e di partenariato pubblico-privato disciplinate dal Codice

Il modello di formulario DGUE è, altresì, utilizzato per le procedure di affidamento dei contratti di importo inferiore alle soglie di cui all'art. 35 del Codice, fatta eccezione per le procedure di cui all'art. 36, comma 2, lettera a), (affidamento diretto di contratti di importo inferiore a 40.000 €) per le quali l'utilizzazione del DGUE è rimessa alla discrezionalità della singola stazione appaltante.

Il DGUE, compilato dall'operatore economico con le informazioni richieste, accompagna l'offerta nelle procedure aperte e la richiesta di partecipazione nelle procedure ristrette, nelle procedure competitive con negoziazione, nei dialoghi competitivi o nei partenariati per l'innovazione.

Esso è utilizzato anche nei casi di procedura negoziata senza previa pubblicazione di un bando di gara di cui all'art. 63 del Codice, comma 2, lettera a); negli altri casi

previsti dal predetto art. 63 la valutazione circa l'opportunità del suo utilizzo è rimessa alla discrezionalità della stazione appaltante procedente.

A decorrere dal 18 aprile 2018, il DGUE è reso disponibile esclusivamente in forma elettronica.

Prima di tale data, il documento di gara unico europeo potrà essere compilato in forma cartacea oppure in formato elettronico, avvalendosi di sistemi nazionali informatizzati all'uopo dedicati ovvero del servizio DGUE elettronico messo, gratuitamente, a disposizione dalla Commissione in favore delle amministrazioni o enti aggiudicatori e degli operatori economici. Tale servizio consente di compilare il DGUE in forma elettronica, in caso di procedure che ammettano l'utilizzo dei mezzi di comunicazione elettronici, o di stampare il documento compilato elettronicamente per ottenerne una versione cartacea da utilizzare in tutti gli altri casi.

Gli operatori economici possono riutilizzare il DGUE compilato e utilizzato in una procedura di appalto precedente, purché confermino che le informazioni ivi contenute siano ancora valide e siano pertinenti rispetto alla procedura nel corso della quale intendono riutilizzare il DGUE. Il modo più semplice di procedere, è inserire le informazioni nel DGUE avvalendosi delle funzionalità messe appositamente a disposizione per mezzo del citato servizio DGUE elettronico. Sarà, ovviamente, possibile riutilizzare le informazioni anche mediante altre forme di recupero dei dati (ad esempio, copia - incolla), contenuti negli strumenti elettronici (pc, tablet, server...) dell'operatore economico precedente.

Successivamente alla procedura di aggiudicazione, in fase di esecuzione del contratto d'appalto, il formulario per il DGUE, opportunamente adattato, può essere utilizzato per presentare le dichiarazioni del subappaltatore ai fini dell'autorizzazione al subappalto.

Le amministrazioni aggiudicatrici e gli enti aggiudicatori indicano nei documenti di gara tutte le informazioni che gli operatori economici devono inserire nel DGUE. Dette informazioni devono essere indicate anche con appositi richiami nel modello di formulario.

## 3. Struttura e modalità di compilazione del DGUE.

Il DGUE fornisce una prova documentale preliminare in sostituzione dei certificati rilasciati da Autorità pubbliche e/o terzi e consiste in una dichiarazione formale da parte dell'operatore economico di:

non trovarsi in una delle situazioni di esclusione di cui all'art. 80 del Codice;

soddisfare i pertinenti criteri di selezione di cui all'art. 83 del Codice;

rispettare, nei casi previsti, le norme e i criteri oggettivi fissati al fine di limitare il numero di candidati qualificati da invitare a partecipare, ai sensi dell'art. 91 del Codice.

Il DGUE è articolato in sei Parti.

La Parte I contiene le informazioni sulla procedura di appalto e sull'amministrazione aggiudicatrice o ente aggiudicatore.

In tutte le ipotesi in cui le amministrazioni aggiudicatrici o gli enti aggiudicatori utilizzino il servizio DGUE elettronico per generare e compilare il documento in formato elettronico, le informazioni contenute in questa parte vengono

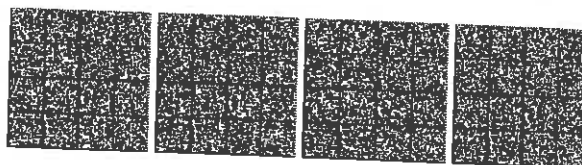

acquisite automaticamente per tutte le procedure di appalto rispetto alle quali sia stato pubblicato un avviso di indizione di gara nella Gazzetta Ufficiale dell'Unione europea. Di converso, per le gare non soggette all'obbligo di pubblicità sovranazionale, le amministrazioni aggiudicatrici o gli enti aggiudicatori compilano le informazioni in modo da permettere l'individuazione univoca della procedura di appalto a cui dette informazioni afferiscono.

Se gli appalti sono suddivisi in lotti e i criteri di selezione sono diversi tra i vari lotti occorre compilare un DGUE per ciascun lotto (o gruppo di lotti con identici criteri di selezione).

Le informazioni presenti in questa Parte devono essere integrate con le seguenti indicazioni:

codice fiscale della stazione appaltante;

CIG;

CUP (ove previsto);

codice progetto (ove l'appalto sia finanziato o cofinanziato con fondi europei).

La Parte II, contiene le informazioni sull'operatore economico e sui propri rappresentanti, sull'eventuale affidamento a capacità di altri soggetti (a fini dell'avvalimento) e sul ricorso al subappalto.

In riferimento alle informazioni contenute nella suddetta Parte si forniscono i seguenti chiarimenti:

1) Le informazioni da fornire relativamente all'eventuale iscrizione dell'operatore economico «in elenchi ufficiali» o al possesso di «certificato equivalente» si riferiscono alle previsioni di cui agli articoli 84, 90 e 134 del Codice.

In particolare, non sono tenuti alla compilazione della Parte IV (Criteri di selezione) sezioni B e C del DGUE, ma forniscono unicamente le necessarie informazioni nella Sezione A della Parte II:

gli operatori economici iscritti in elenchi ufficiali di imprenditori, fornitori, o prestatori di servizi o che siano in possesso di una certificazione rilasciata da organismi accreditati, ai sensi dell'art. 90 del Codice;

gli operatori economici in possesso di attestazione di qualificazione rilasciata dagli organismi di attestazione (SOA), ai sensi dell'art. 84 del medesimo Codice, per contratti di lavori pubblici di importo superiore a 150.000 euro;

gli operatori economici in possesso di attestazione rilasciata da Sistemi di qualificazione di cui all'art. 134 del Codice, nel caso di appalti nei settori speciali.

Qualora l'iscrizione, la certificazione o l'attestazione *ut supra* non soddisfino tutti i criteri di selezione richiesti, le informazioni da fornire in ordine ai criteri di selezione non soddisfatti nella suddetta documentazione dovranno essere inserite nella Parte IV, Sezioni A, B o C.

2) Nel caso di partecipazione degli operatori economici con le forme previste ai sensi dell'art. 45, comma 2, lett. d), e), f), g) e dell'art. 46, comma 1, lett. e) del Codice, per ciascuno degli operatori economici partecipanti è presentato un DGUE distinto recante le informazioni richieste dalle Parti da II a VI.

Nel caso di partecipazione dei consorzi di cui all'art. 45, comma 2, lett. b) e c) ed all'art. 46, comma 1, lett. f) del Codice, il DGUE è compilato, separatamente, dal consorzio e dalle consorziate esecutrici ivi indicate. Pertanto, nel model-

lo di formulario deve essere indicata la denominazione degli operatori economici facente parte di un consorzio di cui al sopra citato art. 45, comma 2, lettera b) o c) o di una Società di professionisti di cui al sopra citato art. 46, comma 1, lettera f) che eseguono le prestazioni oggetto del contratto.

3) In caso di avvalimento (Parte II, Sezione C) l'operatore economico indica la denominazione degli operatori economici di cui intende avvalersi e i requisiti oggetto di avvalimento. Le imprese ausiliarie, compilano un DGUE distinto con le informazioni richieste dalla Sezione A e B della presente Parte, dalla Parte III, dalla Parte IV se espressamente previsto dal bando, dall'avviso o dai documenti di gara e dalla Parte VI. Resta fermo l'onere delle stazioni appaltanti di verificare il permanere dei requisiti in capo alle imprese ausiliarie nelle successive fasi della procedura, compresa la fase di esecuzione del contratto.

Non deve considerarsi inclusa nel DGUE la dichiarazione sottoscritta dall'impresa ausiliaria con cui quest'ultima si obbliga verso il concorrente e verso la stazione appaltante a mettere a disposizione, per tutta la durata dell'appalto, le risorse necessarie di cui è carente il concorrente. Detta dichiarazione deve essere allegata alla documentazione presentata dal concorrente.

4) In caso di subappalto, l'operatore indica le prestazioni o lavorazioni che intende subappaltare e, nelle ipotesi di cui all'art. 105, comma 6, del Codice, indica espressamente i subappaltatori proposti; questi ultimi compilano il proprio DGUE fornendo le informazioni richieste nella Sezione A e B della presente Parte, nella Parte III, dalla Parte IV se espressamente previsto dal bando, dall'avviso o dai documenti di gara e dalla Parte VI. Resta fermo l'onere delle stazioni appaltanti di verificare il permanere dei requisiti in capo alle imprese subappaltatrici nelle successive fasi della procedura, compresa la fase di esecuzione del contratto.

La Parte III contiene l'autodichiarazione circa l'assenza di motivi di esclusione dalla gara, come disciplinati dall'art. 80 del Codice.

La Sezione A si riferisce ai motivi di esclusione legati a condanne penali previsti dall'art. 57, paragrafo 1 della direttiva 2014/24/UE, che, nel Codice, sono disciplinati ai sensi dell'art. 80, comma 1.

Con riferimento a questa Sezione, laddove nel DGUE vengano contemplate le ipotesi di condanna con sentenza definitiva, occorre uniformare il contenuto delle informazioni richieste alle previsioni di cui al comma 1 del citato art. 80, inserendo anche il riferimento al decreto penale di condanna divenuto irrevocabile ed alla sentenza di applicazione della pena su richiesta, ai sensi dell'art. 444 del Codice di procedura penale.

Inoltre, è necessario indicare i soggetti cui tali condanne si riferiscono, facendo espresso riferimento all'art. 80, comma 3, del Codice. Nel caso in cui le condanne si riferiscano ai soggetti cessati dalla carica, è necessario indicare le misure di autodisciplina adottate, da parte dell'operatore economico, atte a dimostrare che vi sia stata completa ed effettiva dissociazione dalla condotta penalmente sanzionata.

Occorre, infine, integrare le informazioni riguardanti tali motivi di esclusione inserendo i dati inerenti la tipologia del reato commesso, la durata della condanna inflitta, nonché i dati inerenti l'eventuale avvenuta comminazione della pena

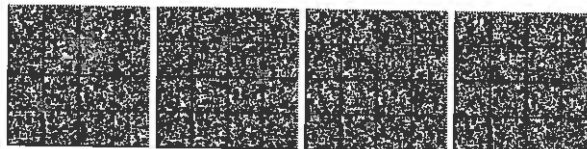

accessoria dell'incapacità di contrarre con la pubblica amministrazione e la relativa durata. Tali integrazioni si rendono necessarie per consentire alla stazione appaltante di determinare — come previsto dal comma 7 del sopra citato art. 80 — l'applicabilità delle misure di autodisciplina (*self-cleaning*) e la conseguente valutazione delle misure ivi contemplate poste in essere dall'operatore economico finalizzate alla decisione di escludere o meno l'operatore economico dalla procedura di gara, ai sensi del comma 8 del medesimo art. 80.

A tal fine, si è provveduto ad inserire in appositi campi dello schema di DGUE allegato alle presenti Linee guida alcune richieste di informazioni opportunamente dettagliate.

La Sezione B si riferisce ai motivi di esclusione legati al pagamento di imposte, tasse o contributi previdenziali, previsti al comma 4 del sopra citato art. 80 del Codice.

Le informazioni contenute in questa Sezione vanno integrate inserendo il riferimento anche alle tasse, coerentemente con le sopra citate disposizioni del comma 4 dell'art. 80.

Inoltre, alla lettera *d*), nel caso in cui l'operatore economico abbia ottemperato agli obblighi posti a suo carico pagando o impegnandosi a pagare in modo vincolante le imposte, tasse o i contributi previdenziali dovuti, compresi eventuali interessi o multe, occorrerà indicare se il pagamento o la formalizzazione dell'impegno siano intervenuti prima della scadenza del termine per la presentazione della domanda di partecipazione alla gara.

La Sezione C si riferisce ai motivi di esclusione legati ad insolvenza, conflitto di interessi o illeciti professionali previsti al comma 5 del citato art. 80 del Codice.

Occorre integrare la parte disciplinante la violazione di obblighi in materia di diritto ambientale, sociale e di lavoro (art. 30, comma 3, del Codice) con l'indicazione delle eventuali infrazioni alle norme in materia di salute e sicurezza del lavoro, coerentemente alla previsione di cui alla lettera *a*) del sopra citato comma 5 dell'art. 80.

Con riferimento ai motivi di esclusione legati ad insolvenza, le fattispecie previste nel DGUE vanno conformate alle tipologie di cui al comma 5, lettera *b*) del sopra richiamato art. 80, inserendo, altresì, i riferimenti dell'eventuale autorizzazione del curatore fallimentare all'esercizio provvisorio di cui all'art. 110, comma 3, lettera *a*) del Codice nonché l'eventuale autorizzazione del giudice delegato in caso di impresa ammessa a concordato con continuità aziendale, ai sensi dell'art. 110, comma 3, lettera *b*) del Codice. Tali specifiche previsioni sono state utilmente contemplate in seno all'unito schema di DGUE.

Tra le fattispecie previste nella corrispondente Parte III, Sezione C, dell'Allegato 2 recante il Modello di formulario per il DGUE al Regolamento di esecuzione (UE) 2016/7 del 5 gennaio 2016 ma non contemplata nel Codice, vi è l'ipotesi di cui alla lettera *e*) disciplinante l'eventuale stato di amministrazione controllata. Tale specifica situazione va eliminata dall'elenco delle ipotesi previste nella suddetta parte, in quanto non prevista, *de iure condito*, nell'ambito del vigente ordinamento nazionale. Anche l'ipotesi prevista sub lettera *f*) del prefato Modello di formulario annesso al Regolamento di esecuzione (UE) 2016/7 del 5 gennaio 2016, non essendo contemplata nel Codice, va eliminata.

Per quanto concerne le indicazioni riguardanti i gravi illeciti professionali si evidenzia che esse si riferiscono alle ipotesi contemplate ai sensi dell'art. 80, comma 5, lettera *c*) del Codice. Pertanto, sarebbe opportuno richiedere, nel relativo riquadro, indicazioni sulla tipologia di illecito.

L'ulteriore ipotesi relativa al motivo di esclusione legato ad un conflitto di interessi è contemplata ai sensi della successiva lettera *d*) del medesimo art. 80, comma 5, del Codice.

Per quanto riguarda la fattispecie riportata nel riquadro successivo, essa si riferisce al motivo di esclusione di cui alla lettera *e*) del sopra richiamato comma 5 dell'art. 80 del Codice.

Con riferimento alle fattispecie riportate nella presente Sezione relative, rispettivamente, agli accordi intesi a falsare la concorrenza e alla cessazione anticipata di un precedente contratto di appalto o concessione, si evidenzia che tali ipotesi non sono state utilmente contemplate nel vigente Codice e, pertanto, vanno eliminate.

A tutte le fattispecie *ut supra* richiamate nella presente Sezione, si applica l'istituto del *self-cleaning* di cui all'art. 80, comma 7, il quale prevede, anche con riferimento alle situazioni di cui all'art. 80, comma 5, che un operatore economico è ammesso a provare di aver risarcito o di essersi impegnato a risarcire qualunque danno causato da reato o da fatto illecito e di aver adottato provvedimenti concreti di carattere tecnico, organizzativo e relativi al personale, idonei a prevenire ulteriori reati o fatti illeciti. Pertanto, occorre riportare le informazioni necessarie per consentire alla stazione appaltante di valutare — secondo quanto previsto dal comma 8 del sopra citato art. 80 — l'adeguatezza delle misure di autodisciplina (*self-cleaning*) poste in essere dall'operatore economico, al fine della non esclusione dello stesso dalla procedura di gara. Si precisa che l'istituto del *self-cleaning* non si applica nei casi in cui sia stata inflitta la pena accessoria dell'incapacità di contrarre con la pubblica amministrazione durante tutto il periodo di durata della stessa.

Al fine di meglio esplicitare le ipotesi previste al comma 7 del citato art. 80 in ordine all'istituto del *self-cleaning*, si è provveduto ad inserire nel DGUE allegato, in appositi campi, le richieste di informazioni distinte per ciascuna delle sopra richiamate ipotesi.

Con specifico riferimento all'applicazione dell'istituto del *self-cleaning* alle ipotesi di cui all'art. 80, comma 5, lettera *c*), disciplinante gravi illeciti professionali, è opportuno segnalare che, come previsto dall'art. 80, comma 13, saranno adottate dall'ANAC apposite linee guida volte ad uniformare le prassi in uso presso le stazioni appaltanti, relativamente alla valutazione dell'adeguatezza dei mezzi di prova ai fini dell'esclusione o meno degli operatori economici dalla procedura di gara.

In ordine ai contenuti di cui alle lettere *a*) e *b*) dell'ultimo riquadro della presente Sezione, concernenti le false dichiarazioni nel fornire le informazioni richieste ai fini della verifica dell'assenza dei motivi di esclusione o del rispetto dei criteri di selezione, occorre — nel caso in cui si dichiarino l'esistenza di tali ipotesi — specificare nella successiva Sezione D gli estremi dell'iscrizione nel casellario informatico dell'ANAC di cui all'art. 213, comma 10, del Codice.

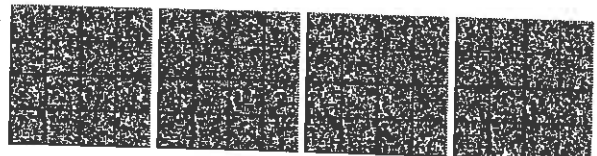



Con riferimento alle ipotesi di cui alle lettere *c)* e *d)* del riquadro in commento, non trovando corrispondenza in alcuna disposizione del Codice, andranno eliminate.

La Sezione D concerne motivi di esclusione aggiuntivi previsti nel Codice.

In particolare, i suddetti motivi di esclusione riguardano le ipotesi previste all'art. 80, comma 2, comma 5, lettere *f)*, *g)*, *h)*, *i)*, *l)* e *m)* del Codice e art. 53 comma 16-ter del decreto legislativo n. 165/2001. Pertanto, è necessario richiedere dettagliatamente le informazioni concernenti ciascuna delle suddette fattispecie. Si è provveduto in tal senso nello schema di DGUE allegato alle presenti Linee guida.

Per quanto riguarda le ipotesi (antimafia) previste al comma 2 del citato art. 80 (cause di decadenza, di sospensione o di divieto previste dall'art. 67 del decreto legislativo n. 159/2011 o di un tentativo di infiltrazione mafiosa di cui all'art. 84, comma 4, del medesimo decreto) è necessario indicare nell'apposito riquadro il riferimento ai soggetti previsti dal decreto legislativo n. 159/2011. Si segnala, in particolare, che relativamente alle fattispecie criminose in argomento non si applica l'istituto del *self-cleaning*.

Relativamente alle altre fattispecie sopra richiamate (lettere *f)*, *g)*, *h)*, *i)*, *l)* e *m)* dell'art. 80, comma 5), da indicare in maniera dettagliata, è necessario prevedere, in caso di risposta affermativa e quando ne sia consentita l'applicazione, l'indicazione della fonte presso cui reperire la documentazione pertinente e le informazioni necessarie per l'applicazione dell'istituto del *self-cleaning* di cui ai commi 7 e 8 del citato art. 80.

Inoltre, l'operatore economico dovrà indicare se si trovi o meno nella condizione prevista dall'art. 53, comma 16-ter, del decreto legislativo n. 165/2001 (*pantouflage o revolving doors*) qualora abbia stipulato contratti di lavoro subordinato o autonomo ovvero abbia attribuito incarichi ad ex dipendenti della stazione appaltante che abbiano cessato il loro rapporto di lavoro da meno di tre anni e che negli ultimi tre anni di servizio abbiano esercitato poteri autoritativi o negoziali per conto della stessa stazione appaltante nei confronti del medesimo operatore economico.

La Parte IV contiene le informazioni relative ai requisiti di selezione previsti dall'art. 83 del Codice (requisiti di idoneità professionale, capacità economica e finanziaria, capacità tecniche e professionali) e le informazioni relative alle certificazioni di qualità di cui al successivo art. 87. Nella parte IV, Sezione B, Punto 6 e nella Sezione C, Punto 13, possono essere previste le dichiarazioni attinenti a requisiti di capacità economica e finanziaria e di capacità tecniche e professionali richieste dal bando di gara che non trovino corrispondenza nell'elenco dei requisiti individuati nei punti precedenti.

L'operatore economico fornisce le informazioni ivi elencate solo se espressamente richieste dall'amministrazione aggiudicatrice o dall'ente aggiudicatore nell'avviso, bando o documenti di gara, altrimenti si limita a compilare la sezione «Indicazione globale per tutti i criteri di selezione», qualora tale possibilità sia stata prevista in seno all'avviso, al bando o ai documenti di gara. In tale ultima ipotesi, le amministrazioni aggiudicatrici o gli enti aggiudicatori reperiscono direttamente la documentazione accedendo alla Banca dati nazionale degli operatori economici di cui all'art. 81 del Codice.

La Parte V contiene l'autodichiarazione dell'operatore economico che attesta il soddisfacimento dei criteri e delle regole fissate dall'amministrazione aggiudicatrice o dall'ente aggiudicatore per limitare il numero dei candidati, ai sensi dell'art. 91 del Codice.

Tale parte deve essere compilata, pertanto, solo in ipotesi di procedure ristrette, procedure competitive con negoziazione, procedure di dialogo competitivo e partenariati per l'innovazione.

La Parte VI contiene le dichiarazioni finali con le quali il dichiarante si assume la responsabilità della veridicità delle informazioni rese e attesta di essere in grado di produrre — su richiesta e senza indugio — i certificati e le altre prove documentali pertinenti, a meno che l'amministrazione aggiudicatrice o l'ente aggiudicatore abbiano la possibilità di acquisire la documentazione complementare accedendo alla Banca dati nazionale degli operatori economici di cui all'art. 81 del Codice e ferma restando l'obbligatorietà dell'utilizzo dei mezzi di comunicazione elettronici a decorrere dal 18 aprile 2018.

Le dichiarazioni suddette devono richiamare espressamente ed essere rese in conformità agli articoli 40, 43, 46 e 76 del decreto del Presidente della Repubblica n. 445/2000.

Da ultimo, si evidenzia che, nelle diverse Parti del DGUE odieramente esaminate, l'operatore economico indica — in corrispondenza al singolo dato, laddove ivi richiesto — anche l'Autorità pubblica o il soggetto terzo presso il quale le amministrazioni aggiudicatrici o gli enti aggiudicatori possono acquisire tutta la documentazione complementare a riprova di quanto dichiarato dallo stesso operatore economico.

Inoltre, affinché le amministrazioni aggiudicatrici o gli enti aggiudicatori possano ottenere i riscontri direttamente accedendo alla Banca dati indicata dallo stesso operatore, il DGUE riporta anche le informazioni necessarie a tale scopo, indicando l'indirizzo web della Banca dati unitamente ai propri parametri identificativi.

Sotto tale profilo, sembra opportuno rammentare in questa sede, che l'art. 81 del Codice prevede che la documentazione comprovante il possesso dei requisiti di carattere generale, tecnico-professionale ed economico-finanziario per la partecipazione alle procedure di gara è acquisita attraverso la Banca dati centralizzata gestita dal Ministero delle infrastrutture e dei trasporti, denominata Banca dati nazionale degli operatori economici, il cui funzionamento sarà oggetto di decreto del Ministero delle infrastrutture e dei trasporti sentita l'ANAC e l'Agenzia per l'Italia digitale (AGID).

Occorre, infine, richiamare che, ai sensi del combinato disposto di cui agli articoli 88 e 212 del Codice, per il tramite della Cabina di regia di cui al medesimo art. 212 sarà messo a disposizione ed aggiornato sul registro e-Certis un elenco completo delle Banche dati contenenti informazioni sugli operatori economici, consultabili dalle stazioni appaltanti di altri Stati membri.

Roma, 18 luglio 2016

Il direttore generale per la regolazione  
e i contratti pubblici  
VECA

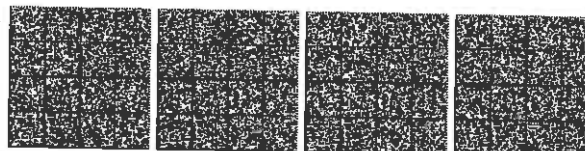



*Autorità Nazionale Anticorruzione*

*Il Presidente*

**Comunicato del Presidente del 26 ottobre 2016**

**Indicazioni alle stazioni appaltanti e agli operatori economici sulla definizione dell'ambito soggettivo dell'art. 80 del d.lgs. 50/2016 e sullo svolgimento delle verifiche sulle dichiarazioni sostitutive rese dai concorrenti ai sensi del d.p.r. 445/2000 mediante utilizzo del modello di DGUE.**

#### **Premessa**

Sono pervenute all'Autorità numerose richieste di chiarimenti sulla definizione dell'ambito soggettivo dell'art. 80, comma 1, del Codice nonché sulle modalità di verifica, in corso di gara, delle dichiarazioni sostitutive sull'assenza dei motivi di esclusione rese dai concorrenti. L'Autorità, attesa la rilevanza delle questioni, ritiene opportuno fornire alcune indicazioni operative di massima, volte a consentire il normale svolgimento delle operazioni di gara nelle more dell'adozione di un atto a carattere generale che avverrà nel rispetto delle procedure previste dall'art. 213 del d.lgs. 50/2016.

#### **1. L'ambito soggettivo di applicazione del motivo di esclusione attinente all'assenza di condanne penali (art. 80, commi 1 e 3).**

L'art. 80, comma 3, del Codice individua i soggetti nei cui confronti opera la causa di esclusione prevista dal comma 1 del medesimo articolo. In particolare, la norma prevede che l'esclusione di cui al comma 1 va disposta se la sentenza o il decreto di condanna sono stati emessi nei confronti del titolare o del direttore tecnico, se si tratta di impresa individuale; del socio o del direttore tecnico, se si tratta di società in nome collettivo; dei soci accomandatari o del direttore tecnico, se si tratta di società in accomandita semplice. Nel caso in cui si tratti di altro tipo di società, la causa di esclusione è riferita, invece, ai «membri del consiglio di amministrazione cui sia stata conferita la legale rappresentanza, di direzione o di vigilanza», ai «soggetti muniti di poteri di rappresentanza, di direzione o di controllo», al direttore tecnico e al socio persona fisica, ovvero al socio di maggioranza in caso di società con meno di quattro soci.

Problemi interpretativi sono sorti in relazione al riferimento, mutuato dalla direttiva europea, ai «membri del consiglio di amministrazione cui sia stata conferita la legale rappresentanza, di direzione o di vigilanza», in quanto l'ordinamento giuridico italiano non contempla, nella disciplina dei modelli organizzativi delle società di capitali, un «consiglio di direzione» o un «consiglio di vigilanza». Al fine di consentire l'applicazione della norma in esame, le indicazioni ivi contenute devono essere interpretate avendo a riferimento i sistemi di amministrazione e controllo delle società di capitali disciplinati dal codice civile a seguito

della riforma introdotta dal D.lgs. n. 6/2003 e precisamente:

- 1) sistema cd. "tradizionale" (disciplinato agli artt. 2380-bis e ss. c.c.), articolato su un "consiglio di amministrazione" e su un "collegio sindacale";
- 2) sistema cd. "dualistico" (disciplinato agli artt. 2409-octies e ss. c.c.) articolato sul "consiglio di gestione" e sul "consiglio di sorveglianza";
- 3) sistema cd. "monistico" fondato sulla presenza di un "consiglio di amministrazione" e di un "comitato per il controllo sulla gestione" costituito al suo interno (art. 2409-sexiesdecies, co. 1, c.c.).

Pertanto, la sussistenza del requisito di cui all'art. 80, comma 1, del Codice deve essere verificata in capo:

- 1) ai membri del consiglio di amministrazione cui sia stata conferita la legale rappresentanza, nelle società con sistema di amministrazione tradizionale e monistico (Presidente del Consiglio di Amministrazione, Amministratore Unico, amministratori delegati anche se titolari di una delega limitata a determinate attività ma che per tali attività conferisca poteri di rappresentanza);
- 2) ai membri del collegio sindacale nelle società con sistema di amministrazione tradizionale e ai membri del comitato per il controllo sulla gestione nelle società con sistema di amministrazione monistico;
- 3) ai membri del consiglio di gestione e ai membri del consiglio di sorveglianza, nelle società con sistema di amministrazione dualistico.

Inoltre, il requisito in esame deve essere verificato in capo ai «*soggetti muniti di poteri di rappresentanza, di direzione o di controllo*», intendendosi per tali i soggetti che, benché non siano membri degli organi sociali di amministrazione e controllo, risultino muniti di poteri di rappresentanza (come gli institori e i procuratori *ad negotia*), di direzione (come i dipendenti o i professionisti ai quali siano stati conferiti significativi poteri di direzione e gestione dell'impresa) o di controllo (come il revisore contabile e l'Organismo di Vigilanza di cui all'art. 6 del D. Lgs. n. 231/2001 cui sia affidato il compito di vigilare sul funzionamento e sull'osservanza dei modelli di organizzazione e di gestione idonei a prevenire reati).

In caso di affidamento del controllo contabile a una società di revisione, la verifica del possesso del requisito di cui all'art. 80, comma 1, non deve essere condotta sui membri degli organi sociali della società di revisione, trattandosi di soggetto giuridico distinto dall'operatore economico concorrente cui vanno riferite le cause di esclusione.

## **2. L'ambito soggettivo del motivo di esclusione attinente alla presenza di cause di decadenza, sospensione e divieto derivanti da misure di prevenzione o di un tentativo di infiltrazione mafiosa di cui all'art. 84 del D.lgs. n. 159/2011 (art. 80, commi 2)**

L'art. 80, comma 2, del Codice non individua i soggetti nei cui confronti opera la causa di esclusione attinente alla presenza di cause di decadenza, sospensione e divieto derivanti da misure di prevenzione o di un tentativo di infiltrazione mafiosa di cui all'art. 84 del D.lgs. n. 159/2011, a differenza di quanto avveniva in vigenza dell'art. 38, comma 1, lett. b) del d.lgs. 163/06. Pertanto, in assenza di specifiche indicazioni, il motivo di esclusione di cui al comma 2, dell'art. 80 deve essere riferito ai soggetti che sono sottoposti alla verifica antimafia ai sensi dell'art. 85 del Codice Antimafia.

### **3. Le modalità di dichiarazione**

Il possesso del requisito di cui al comma 1, dell'art. 80 deve essere dichiarato dal legale rappresentante dell'impresa concorrente mediante utilizzo del modello di DGUE. La dichiarazione deve essere riferita a tutti i soggetti indicati ai commi 2 e 3 dell'art. 80, senza prevedere l'indicazione del nominativo dei singoli soggetti.

Nell'ottica di perseguire la semplificazione delle procedure di gara e la riduzione degli oneri amministrativi connessi allo svolgimento delle stesse, le stazioni appaltanti richiedono, alle imprese concorrenti, l'indicazione del nominativo dei soggetti di cui ai commi 2 e 3 dell'art. 80 solo al momento della verifica delle dichiarazioni rese.

Resta ferma l'applicazione delle sanzioni penali previste dall'articolo 76 del D.P.R. n. 445/2000 nei confronti del legale rappresentante che renda dichiarazioni false in ordine al possesso del requisito in esame. Ciò posto, appare opportuna l'adozione, da parte dei rappresentanti legali dei concorrenti, di adeguate cautele volte a evitare il rischio di rendere, inconsapevolmente, dichiarazioni incomplete o non veritiere. A tal fine, potrebbe provvedersi alla preventiva acquisizione, indipendentemente da una specifica gara, delle autodichiarazioni sul possesso dei requisiti da parte di ciascuno dei soggetti individuati dalla norma, imponendo agli stessi l'onere di comunicare eventuali variazioni e prevedendone, comunque, una periodica rinnovazione.

### **4. La verifica delle dichiarazioni sull'assenza dei motivi di esclusione e sulla presenza delle condizioni di partecipazione**

In assenza di specifiche indicazioni del Codice in ordine ai tempi e alle modalità delle verifiche sulle dichiarazioni sostitutive rese dai concorrenti sul possesso dei requisiti di partecipazione, è possibile ricavare indicazioni operative dal disposto dell'art. 85, comma 5, del Codice e dell'art. 71 del d.p.r. 445/2000 (richiamato dal DGUE). Può affermarsi, quindi, che, ferma restando l'obbligatorietà del controllo sul primo e secondo classificato da effettuarsi prima dell'aggiudicazione dell'appalto, nelle precedenti fasi della procedura, le stazioni appaltanti sono tenute a verificare i requisiti generali e speciali, anche ai sensi degli artt. 76, comma 3 e 83, comma 8, del Codice, sulla base delle autodichiarazioni presentate dai concorrenti, di cui è verificata la completezza e conformità a quanto prescritto dal bando. Le stazioni appaltanti possono procedere al controllo della veridicità e sostanza di tali autodichiarazioni anche a campione e in tutti i casi in cui si rendesse necessario per assicurare la correttezza della procedura, ivi compresa l'ipotesi in cui sorgano dubbi sulla veridicità delle stesse.

*Raffaele Cantone*

Depositato presso la segreteria del Consiglio in data 10 nov 2016

Il Segretario, Maria Esposito

**MODULO DI AUTOCERTIFICAZIONE PER LA GARA**

(compilare questo modulo o riportare su carta intestata)

**Sottoscrivere con firma non autenticata purché accompagnata da copia fotostatica di un documento di identità del sottoscrittore – ai sensi di quanto previsto dall'articolo 38 del DPR 445/2000.**

Spett.le  
SISTEMI TERRITORIALI S.p.A.  
PADOVA

Oggetto: SETTORI SPECIALI - Affidamento dei lavori relativi agli interventi di manutenzione su chiamata in regime di reperibilità, inerente a tutti gli impianti tecnologici di sicurezza presenti sulla linea ferroviaria Adria-Mestre – durata mesi 12 prorogabile per un periodo massimo di ulteriori 12 mesi - CIG 6891572120

Il sottoscritto .....

nato a .....

residente a .....

Codice Fiscale.....

nella sua qualità di.....

della Ditta (*Ragione Sociale*) .....

Partita IVA .....

Luogo .....

(*indicare il Comune italiano o lo Stato estero dove ha sede l'impresa*)

Sede Legale  
.....

CAP (*se il luogo è in territorio italiano*) .....

Ai sensi degli articoli 46 e 47 del DPR 445/00, consapevole delle sanzioni penali previste dall'articolo 76 dello stesso decreto per le ipotesi di falsità in atti e dichiarazioni mendaci,

**DICHIARA:**

- 1) l'inesistenza dei piani individuali di emersione di cui all'art. 1-bis legge n. 383/2001 e s.m.i., ovvero che il concorrente si è avvalso dei piani individuali di emersione di cui alla L. 383/2001 e s.m.i. ma che il periodo di emersione si è concluso;
- 2) che nessuno dei legali rappresentanti/ titolare / soci/ amministratori / procuratori, con poteri di rappresentanza riveste cariche con poteri di rappresentanza in altre imprese, oppure, qualora ricorra detta situazione, indicare le imprese con l'esatta denominazione sociale e sede, in cui i predetti soggetti rivestono cariche con poteri di rappresentanza;

- 3) di essere a conoscenza e di accettare, senza condizione o riserva alcuna, tutte le norme e disposizioni contenute nella lettera di invito, nel progetto esecutivo, comprensivo del PSC, posto a base di gara che disciplinerà i lavori;
- 4) di essersi recati sul luogo di esecuzione dei lavori, di aver preso conoscenza delle condizioni locali, della viabilità di accesso, di aver verificato le capacità e le disponibilità, compatibili con i tempi di esecuzione offerti, delle cave eventualmente necessarie e delle discariche autorizzate, nonché di tutte le circostanze generali e particolari suscettibili di influire sulla determinazione dei prezzi, sulle condizioni contrattuali e sull'esecuzione dei lavori e di aver giudicato i lavori stessi realizzabili, gli elaborati progettuali adeguati ed i prezzi nel loro complesso remunerativi e tali da consentire il ribasso offerto, nel quale ha pertanto tenuto conto delle condizioni contrattuali e dei relativi oneri ed obblighi compresi quelli relativi alle disposizioni in materia di sicurezza;
- 5) di aver la disponibilità della manodopera qualificata necessaria per l'esecuzione dei lavori nonché della disponibilità di strumentazioni specialistiche adeguate all'entità ed alla tipologia e categoria dei lavori in appalto, in particolare ECOMETRO, PONTE DI MISURA, CONVERTITORE DI GUASTI, RILEVATORE GUASTI, CERCACAVI, MISURATORE OTDR, GIUNTATRICE AUTOMATICA FIBRE OTTICHE, come richiesto all'art. 3 dello schema di contratto (DGUE parte IV punto C) n. 9);
- 6) di accettare la piena e totale responsabilità per l'esecuzione dei lavori, così come designati nello schema di contratto-capitolato e secondo le clausole del presente documento, senza riserva alcuna;
- 7) il domicilio eletto per le comunicazioni indicando: l'indirizzo, il numero di telefono, l'indirizzo di posta elettronica certificata e il numero di fax:

.....

**AUTORIZZA**

**Ai sensi dell'art. 76, comma 5 del D.Lgs. 50/2016,**

la Stazione Appaltante ad inviare le comunicazioni di cui al comma 5 del predetto art. 76, nonché ogni altra comunicazione inerente la presente procedura di gara, mediante:

PEC: .....

- 8) di impegnarsi di mantenere valida l'offerta per almeno 240 (duecentoquaranta) giorni dal termine di scadenza per la presentazione;
- 9) di applicare integralmente tutte le norme contenute nel contratto collettivo nazionale di lavoro e nei relativi accordi integrativi, applicabili ai lavori in appalto, in vigore per il tempo e nella località in cui si svolge, e di impegnarsi all'osservanza di tutte le norme anzidette anche da parte degli eventuali subappaltatori nei confronti dei loro rispettivi dipendenti;



- 10) di operare nel rispetto dei principi di cui al D. Lgs. 231/2001, adottando le opportune misure atte a prevenire i reati richiamati dal citato Decreto, e che manterrà indenne Sistemi Territoriali per condotte commesse dal proprio personale apicale o sottoposto in relazione al succitato Decreto;
- 11) di assumere l'obbligo di tracciabilità dei flussi finanziari prevista dalla L. 136/2010;
- 12) di conoscere e di accettare incondizionatamente tutte le clausole della presente lettera di invito, ivi comprese tutte le clausole pattizie derivanti dal Protocollo di Legalità sottoscritto dalla Regione del Veneto in data 07/09/2015, ai fini della prevenzione dei tentativi d'infiltrazione della criminalità organizzata nel settore dei contratti pubblici di lavori, e forniture;

13)

di non sottrarre alcuno dei documenti presentati all'accesso previsto dall'art. 53 del D.Lgs. 50/2016 e s.m.i..

di sottrarre i seguenti documenti all'accesso previsto dall'art. 53 del D.Lgs. 50/2016 e s.m.i... :

.....  
.....

giustificativi: allegati .....

di impegnarsi ad accettare la consegna delle attività di cui trattasi anche nelle more di stipulazione del contratto-capitolato, vista l'impossibilità di procrastinare l'inizio dei lavori di cui trattasi;

di essere informato che, ai sensi e per gli effetti di cui all'art. 13 del D.Lgs. 196 del 30.06.2003, i dati personali raccolti saranno trattati, anche con strumenti informatici, esclusivamente nell'ambito del procedimento per il quale la presente dichiarazione viene resa e per gli eventuali procedimenti amministrativi e giurisdizionali conseguenti; ne autorizza la comunicazione esclusivamente ai funzionari e agli incaricati interni ed esterni della stazione appaltante e agli eventuali controinteressati ai predetti procedimenti che ne faranno richiesta motivata ai sensi della normativa vigente ed in particolare della Legge n. 241/1990.

Luogo e data .....

Timbro e Firma del legale rappresentante

\_\_\_\_\_

Ai sensi dell'art. 38, D.P.R. 445 del 28 dicembre 2000, la dichiarazione è sottoscritta e inviata insieme alla fotocopia, non autenticata di un documento di identità del dichiarante, in corso di validità.

DICHIARAZIONE

ALLEGATO ALLA RICHIESTA D'OFFERTA PROT. N° DEL

Oggetto: SETTORI SPECIALI - Affidamento dei lavori relativi agli interventi di manutenzione su chiamata in regime di reperibilità, inerente a tutti gli impianti tecnologici di sicurezza presenti sulla linea ferroviaria Adria-Mestre – durata mesi 12 prorogabile per un periodo massimo di ulteriori 12 mesi - CIG 6891572120

---

TRASPARENZA DEI PREZZI

La sottoscritta Ditta espressamente ed irrevocabilmente:

- a) dichiara che non vi è stata mediazione o altra opera di terzi per la conclusione del presente appalto;
- b) dichiara di non aver corrisposto né promesso di corrispondere ad alcuno, direttamente o attraverso imprese collegate o controllate, somme e/o altri corrispettivi a titolo di intermediazione o simili e comunque volte a facilitare la conclusione dell'appalto;
- c) si obbliga a non versare ad alcuno, a nessun titolo, somme finalizzate a facilitare e/o a rendere meno onerosa l'esecuzione e/o la gestione del presente appalto rispetto agli obblighi, né a compiere azioni comunque volte agli stessi fini.

Nel caso in cui risultasse non conforme al vero anche una sola delle dichiarazioni rese ai sensi del comma precedente, ovvero la sottoscritta Ditta non rispettasse gli impegni e gli obblighi ivi assunti per tutta la durata del presente appalto, lo stesso si intenderà automaticamente risolto ai sensi e per gli effetti dell'articolo 1456 del Codice Civile, per fatto e colpa della sottoscritta Ditta che sarà conseguentemente tenuta al risarcimento, alla Sistemi Territoriali S.p.A. di tutti i danni derivanti dalla risoluzione.

Data \_\_\_\_\_

Letto, approvato e sottoscritto.

LA DITTA

**DICHIARAZIONE  
ELENCO PERSONALE E STRUMENTAZIONE SPECIALISTICA**

Oggetto: SETTORI SPECIALI - Affidamento dei lavori relativi agli interventi di manutenzione su chiamata in regime di reperibilità, inerente a tutti gli impianti tecnologici di sicurezza presenti sulla linea ferroviaria Adria-Mestre – durata mesi 12 prorogabile per un periodo massimo di ulteriori 12 mesi - CIG 6891572120

Il sottoscritto .....  
nato a ....., il .....  
nella sua qualità di legale rappresentante dell'impresa .....  
con sede in .....  
Via .....

ai sensi dell'art. 3 dello schema di contratto,

**DICHIARA**

che le attività oggetto dell'affidamento verranno svolte dal personale sottoindicato, nella quantità minima e secondo le professionalità sottoindicate:

a)

Q.tà	Professionalità	Cognome e nome	Qualifica	C.C.N.L.
1	<i>CAPO CANTIERE</i>			
2	<i>OPERAI specializzati</i>			

dotato di qualifica PEI per lavori sotto tensione di Categoria 0 e I ai sensi della norma CEI 11-27, e con la piena disponibilità della seguente strumentazione specialistica:

b)

Q.tà	TIPOLOGIA	Data acquisizione
	Ecometro	
	Ponte di Misura	
	Convertitore di guasti	
	Rilevatore guasti	
	Cercacavi	
	Misuratore OTDR	
	Giuntatrice automatica fibre ottiche	

....., li .....

TIMBRO dell'impresa o società e  
FIRMA del legale rappresentante

SISTEMI TERRITORIALI S.p.A.

Sede Legale Piazza G. Zanellato n. 5 - 35131 Padova

Capitale Sociale € 6.152.325,00 i.v.

Registro Imprese di Padova e Codice Fiscale 06070650582

Partita I.V.A. 03075600274

\*\*\*

SCHEMA DI

CONTRATTO-CAPITOLATO SPECIALE D'APPALTO N.....  
PER L'AFFIDAMENTO DEI LAVORI RELATIVI AGLI INTEVENTI DI  
MANUTENZIONE SU CHIAMATA IN REGIME DI REPERIBILITA' E  
MANUTENZIONE ORDINARIA, INERENTE A TUTTI GLI IMPIANTI  
TECNOLOGICI DI SICUREZZA PRESENTI SULLA LINEA FERRO-  
VIARIA ADRIA-MESTRE – DURATA 12 MESI PROROGABILE PER  
UN PERIODO MASSIMO DI ULTERIORI 12 MESI –

CIG 6891572120

\*\*\*

L'anno 2016 (duemilasedici), oggi .. (.....) del mese di ..... in  
Padova, in una sala della Sistemi Territoriali S.p.A., P.zza G. Zanellato, 5

fra

il Sig. ...., nato a ..... il ..... e domiciliato per la  
carica a Padova, Piazza Zanellato, 5, il quale interviene nel presente atto in  
qualità di Direttore Generale - Legale Rappresentante della Società stessa;

e

il Sig. ...., nato a ....., il ..... e domiciliato per  
la carica a ....., Via ....., .., nella sua qualità di .....

della ..... - sede legale in ....., Via ....., ..,  
 Registro delle Imprese di ....., Codice Fiscale e P. I.V.A. ....

Premesso che:

- la linea Adria-Mestre è dotata di impianti di sicurezza e segnalamento per la circolazione dei treni ed in particolare impianti di passaggio a livello e di stazione e di impianti di telecomunicazione, illuminazione e diffusione sonora;
- S.T. ha l'esigenza di affidare i lavori relativi agli interventi di manutenzione su chiamata in regime di reperibilità e l'affidamento delle manutenzioni ordinarie, inerente a tutti gli impianti tecnologici di sicurezza presenti sulla linea Adria-Mestre;
- per selezionare l'operatore cui assentire il contratto, Sistemi Territoriali S.p.A. ha provveduto ad indire una procedura negoziata ai sensi dell'art. 36 c. 2 lett. c) del D.Lgs. 50/2016 e s.m.i. e del Regolamento Aziendale Settori Speciali;
- con verbale in data ..... prot. n. .. e determina prot. n ...del ....., detti lavori sono stati assegnati alla Ditta ..... di .....
- l'importo complessivo di aggiudicazione è il seguente:

Importo lavori annuo a base di gara soggetto a ribasso	€	180.671,64
Ribasso percentuale per lavori del (-) .....%	€	<u>                    </u>
Oneri annui derivanti dal Piano di Sicurezza e		
Coordinamento non soggetti a ribasso	€	2.152,08
Totale complessivo*	€	<u>                    </u>

\* compresi gli oneri della sicurezza cd "da

rischio specifico o aziendale” pari ad Euro .....

+ I.V.A.

- l'importo massimo previsto per l'eventuale proroga, di cui al successivo art. 4, è pari ad € 180.671,64 oltre ad € 2.152,08 per oneri della sicurezza non soggetti a ribasso. In caso di proroga, a detto importo di € 180.671,64 verrà applicato il ribasso offerto in sede di gara.
- con determina prot. .... in data ..... è stata approvata l'aggiudicazione definitiva dei lavori di cui trattasi;
- è stato acquisito il D.U.R.C. (documento unico di regolarità contributiva), per la stipula del contratto, .....
- che l'Avviso di Appalto Aggiudicato prot. \_\_\_ del \_\_\_\_\_ è stato pubblicato:
  - sui siti web del Ministero delle Infrastrutture e Trasporti, della Regione del Veneto, dell'ANAC e di Sistemi Territoriali S.p.A il \_\_\_\_\_; sull'Albo Pretorio del Comune di .....
  - il \_\_\_\_\_ e nell'Albo di Sistemi Territoriali S.p.A. di Padova e Piove di Sacco;
- Visto il verbale in data ....., sottoscritto dal Responsabile del Procedimento e dall'Appaltatore, con il quale si è dato atto del permanere delle condizioni che consentono l'immediata esecuzione dei lavori con riferimento a:
  - a) Alla accessibilità delle aree e degli immobili interessati dai lavori secondo le indicazioni risultanti dagli elaborati progettuali;
  - b) Alla assenza di impedimenti sopravvenuti rispetto agli accertamenti effettuati prima dell'approvazione del progetto;



- c) Alla conseguente realizzabilità del progetto anche in relazione al terreno, al tracciamento, al sottosuolo ed a quanto altro occorre per l'esecuzione dei lavori;

Tutto ciò premesso, le parti come sopra costituite, mentre confermano e ratificano la precedente narrativa che forma parte integrante dal presente atto, convengono e stipulano quanto segue.

#### **ART. 1 - OGGETTO DELL'INCARICO**

La Sistemi Territoriali S.p.A. (che d'ora innanzi sarà semplicemente denominata "S.T.") concede ed affida alla ..... con sede legale in ....., Via ....., ..., C.F. .... P.IVA .....(che d'ora in poi sarà chiamata "Ditta Aggiudicataria"), la quale con quest'atto accetta l'appalto dei lavori relativi agli interventi di manutenzione su chiamata in regime di reperibilità, inerente a tutti gli impianti tecnologici di sicurezza presenti sulla linea Adria-Mestre e l'affidamento delle manutenzioni ordinarie sugli stessi impianti secondo il programma allegato.

La Ditta Aggiudicataria dovrà svolgere le attività sotto la supervisione e la gestione del personale di S.T. all'uopo delegato.

#### **LAVORI IN REGIME DI REPERIBILITA':**

La Ditta Aggiudicataria dovrà garantire la disponibilità mediante reperibilità di n. 2 (due) persone dalla data di sottoscrizione del presente contratto per 12 mesi al fine di garantire il pronto intervento in caso di guasto agli apparati tecnologici della linea ferroviaria Adria-Mestre.

Tale prestazione di reperibilità dovrà essere garantito dalle ore 00.00 alle ore 07.30 e dalle ore 17.00 alle ore 24.00 nei giorni feriali dal lunedì al ve-

nerdi e dalle ore 00.00 alle ore 24.00 il sabato e la domenica e nei giorni festivi infrasettimanali.

La natura degli interventi interessa principalmente gli impianti dei passaggi a livello lungo linea e le sale ACEI delle stazioni includendo inoltre i vari enti di linea quali, cavi, pedali di comando e di liberazione, segnali di protezione e avviso, cassette di smistamento cavi, batterie tampone, circuiti di binario, deviatori, illuminazione di stazione, cavo in fibra ottica, ecc..

Il totale delle prestazioni è stato quantificato in 12.532 (dodicimilacinquecentotrentadue) ore di reperibilità e 4.715 (quattromilasettecentoquindici) ore di manutenzione ordinaria e straordinaria su intervento.

La squadra come sopra composta dovrà intervenire sul luogo entro **60 (sessanta)** minuti decorrenti dalla chiamata telefonica.

Con cadenza bimestrale verrà effettuata la contabilità delle ore lavorate effettivamente per gli interventi di cui trattasi e qualora, la somma delle ore contabilizzate risultasse inferiore a quanto precedentemente stabilito, la S.T. potrà chiedere l'intervento della squadra per attività di manutenzione ordinaria e/o straordinaria da effettuarsi in orario giornaliero quindi non ricompreso dalle prestazioni di reperibilità.

#### LAVORI DI MANUTENZIONE ORDINARIA:

I lavori di manutenzione ordinaria dovranno essere svolti con i mezzi, il personale e secondo il programma citato all'art.23 del presente contratto, nonché secondo il cronoprogramma che verrà redatto in contraddittorio tra le parti prima dell'inizio dei lavori.

Con cadenza bimestrale verrà effettuata la contabilità delle ore lavorate effettivamente per gli interventi di cui trattasi e qualora, la somma delle ore

contabilizzate risultasse inferiore a quanto stabilito nel cronoprogramma, la S.T. ordinerà l'effettuazione degli interventi non eseguiti e applicherà le penali di cui al successivo art. 15. Sarà onere e cura della Ditta Aggiudicataria dotare il proprio personale di tutti i mezzi e le attrezzature necessari alla realizzazione della prestazione in oggetto, ivi compreso tutto il materiale di ordinario consumo.

#### **ART. 2 – DITTA, PERSONALE E RESPONSABILITA'**

La Ditta Aggiudicataria è tenuta a possedere la certificazione **RFI LIS-C "Esecuzione di lavori di piazzale e di linea per impianti di segnalamento ferroviario" di classe minima pari a 2).**

La Ditta Aggiudicataria è tenuta altresì a fornire, a sua cura e spese, la manodopera necessaria per l'esecuzione delle prestazioni di cui al presente contratto e garantisce che il personale, **dotato di qualifica PEI per lavori sotto tensione almeno di Categoria 0 e I ai sensi della norma CEI 11-27**, da essa dipendente viene impiegato dopo aver avuto l'autorizzazione dagli Organi competenti e che è regolarmente iscritto presso i competenti Istituti Previdenziali ed Assicurativi.

Dovrà inoltre provvedere nella sua qualità di datore di lavoro, sempre a sua cura e spese, alla completa osservanza delle norme e prescrizioni legislative relative agli infortuni sul lavoro, alle malattie professionali, all'assistenza sanitaria ed alla forme di previdenza in favore dei lavoratori.

Con il presente contratto non viene instaurato alcun rapporto di lavoro tra la S.T. e le persone di cui la Ditta Aggiudicataria si avvarrà per l'esecuzione dell'appalto, la remunerazione di tali persone fa carico integralmente ed esclusivamente alla Ditta Aggiudicataria.

### **ART. 3 - MODALITA' DI ESECUZIONE DEI LAVORI**

S.T., sulla base dell'elenco del personale che svolgerà i lavori di cui al precedente art.2, fornito in sede di gara (**Allegato D**), al fine di procedere all'autorizzazione ad operare sugli impianti della linea Adria-Mestre, provvederà al relativo addestramento in affiancamento al personale di S.T.; delle stesse persone, di cui al succitato elenco, dovrà essere fornito il relativo recapito telefonico ai fini della reperibilità da depositare c/o gli uffici dell'Esercizio Ferroviario di Piove di Sacco (PD).

Eventuali variazioni del personale di cui all'elenco, dovranno essere preventivamente comunicate agli Uffici dell'Esercizio Ferroviario di Piove di Sacco (PD).

Il suddetto personale dovrà prendere conoscenza e rispettare tutte le procedure di esercizio e le modulistiche previste e codificate per gli interventi di manutenzione sugli impianti.

La Ditta Aggiudicataria dichiara altresì di avere la disponibilità dei mezzi indicati in sede di gara (**Allegato D**).

### **ART. 4 - DURATA DEI LAVORI**

I lavori oggetto del presente contratto avranno durata di **12 mesi** a decorrere dalla data di sottoscrizione del presente contratto. I termini di efficacia del contratto potranno essere prorogati, previo accordo scritto tra le parti, per un periodo massimo di **ulteriori 12 mesi**.

Nel caso le prestazioni venissero a mancare o essere carenti ad insindacabile giudizio della S.T., la S.T. medesima provvederà a disdire il presente contratto a mezzo lettera raccomandata con preavviso di 15 giorni e procederà, senza bisogno di diffida o procedimento giudiziario, all'incameramento del-

la cauzione salvo il risarcimento degli eventuali maggiori oneri e di quanto previsto al successivo art. 15.

**ART. 5 - DIREZIONE DEI LAVORI – REFERENTE CANTIERE**

La Ditta Aggiudicataria dovrà osservare quanto impartito dal Direttore dei Lavori di S.T. e/o agli incaricati dal D.L. di sorvegliare e controllare il buon andamento dei lavori.

Tali incaricati avranno il diritto di eseguire tutte le verifiche tecniche che giudicheranno necessarie, onde verificare la buona esecuzione dei lavori. Eventuali difetti riscontrati a seguito dell'intervento della Ditta Aggiudicataria dovranno, ad insindacabile giudizio del coordinatore di S.T., essere riparati a cura e spese della Ditta Aggiudicataria.

L'appaltatore deve nominare un "Referente di Cantiere" così come individuato all'art. 20 lett. C) del Contratto.

**ART. 6 - RESPONSABILITA' PER DANNI – DISPOSIZIONI SPECIALI – COORDINAMENTO LAVORI**

Le prestazioni contemplate nel presente affidamento dovranno essere eseguite a perfetta regola d'arte e la Ditta Aggiudicataria dovrà attenersi alla normativa vigente in materia ed a tutte le prescrizioni che le verranno impartite all'uopo da S.T..

L'attrezzatura, la strumentazione e quanto altro occorrente alla buona esecuzione dei lavori oggetto del presente atto dovranno essere forniti dalla Ditta Aggiudicataria. Quest'ultima dovrà pertanto provvedere, ad esclusiva sua cura e spese, alla manutenzione, alle riparazioni, al trasporto, alla custodia delle proprie attrezzature e strumentazioni ed alla fornitura di tutti i materiali di consumo, ecc. nonché a quanto altro necessario per il loro impiego.

Qualora negli impianti interessati dai lavori oggetto del presente affidamento la Ditta Aggiudicataria si trovasse ad operare in concomitanza con altre Ditte, resta inteso che, i danni provocati da terzi a impianti, attrezzature, personale della Ditta Aggiudicataria saranno oggetto di risarcimento da parte di chi li avrà provocati.

Sono a carico della Ditta Aggiudicataria le provvidenze necessarie ad evitare il verificarsi di danni alle opere, alle persone ed alle cose nella esecuzione delle prestazioni oggetto del presente atto.

La S.T. non assume alcuna responsabilità per danni, infortuni od altro che potessero derivare alla Ditta Aggiudicataria ed ai suoi dipendenti nell'esercizio delle prestazioni oggetto del presente atto o per qualsiasi causa, ritenendosi a tale riguardo qualsiasi onere già compreso e compensato nel corrispettivo dei lavori.

La Ditta Aggiudicataria, per contro, assume ogni responsabilità per danni che potessero derivare alle cose, al personale di S.T. ed ai terzi per fatto della Ditta Aggiudicataria stessa o dei suoi dipendenti nell'espletamento delle prestazioni oggetto del presente atto, tenendo perciò sollevata ed indenne S.T. da qualsiasi pretesa che al riguardo venisse ad essa mossa.

Ai sensi dell'art. 103 c. 7 del D. Lgs. 50/2016 e s.m.i., costituisce onere della Ditta Appaltatrice, espressamente ricompreso nel corrispettivo dell'appalto, l'accensione presso compagnie di primaria importanza delle polizze riguardanti le assicurazioni appresso specificate:

- 1) Assicurazione a favore di S.T. nel caso di danneggiamento o di distruzione parziale o totale di impianti ed opere realizzate durante l'esecuzione dei lavori o preesistenti, per un importo di €

500.0000,00 (cinquecentomila/00);

- 2) Assicurazione per responsabilità civile verso terzi con massimale annuo di € 500.0000,00 (cinquecentomila/00).

Le polizze di cui ai precedenti commi devono essere redatte secondo gli schemi tipo previsti dal Decreto n. 123/2004 e s.m.i. e devono essere trasmesse a S.T. almeno 10 giorni prima della consegna dei lavori.

La stipulazione della copertura assicurativa di cui sopra non limita in alcun modo le responsabilità della Ditta Appaltatrice a norma delle obbligazioni contrattuali e delle leggi.

Pertanto la Ditta Appaltatrice risponderà per danni in tutto o in parte non rarisarciti da detta polizza.

#### **ART. 7 - DANNI DI FORZA MAGGIORE**

Tutti i danni per forza maggiore, compresi quelli causati da incidenti sia alle opere, sia agli attrezzi, strumenti, impianti di servizio e materiali approvvigionati, sono convenzionalmente posti a carico della Ditta Aggiudicataria.

#### **ART. 8 - CORRISPETTIVO DEI LAVORI**

L'appalto è concesso sotto l'osservanza di tutte le condizioni e norme stabilite dal presente contratto-capitolato speciale d'appalto e l'importo a corpo è stato determinato come segue:

- l'importo complessivo di aggiudicazione è il seguente:

Importo lavori annuo a base di gara soggetto a ribasso	€	180.671,64
Ribasso percentuale per lavori del (-) .....%	€	_____
Oneri annui derivanti dal Piano di Sicurezza e		
Coordinamento non soggetti a ribasso	€	2.152,08



Totale complessivo\* € \_\_\_\_\_

\* compresi gli oneri della sicurezza cd “da rischio specifico o aziendale” pari ad Euro .....)  
+ I.V.A.

L'importo massimo previsto per l'eventuale proroga, di cui al precedente art. 4, è pari ad € 180.671,64 oltre ad € 2.152,08 per oneri della sicurezza non soggetti a ribasso. In caso di proroga, a detto importo di € 180.671,64 verrà applicato il ribasso offerto in sede di gara.

Il prezzo - **a corpo** - del presente affidamento si intende accettato dalla Ditta Aggiudicataria in base ai propri calcoli, alle proprie indagini, e proprie stime e valutazioni; esso comprende e compensa - a corpo - tutte le spese generali e tutte le spese e gli oneri inerenti al genere, quantità e natura del lavoro affidato. Esso quindi comprende e compensa pure tutte le spese accessorie per assicurare l'incolumità degli agenti di S.T., del personale della Ditta Affidatari e dei terzi nonché:

- gli oneri e le soggezioni abituali nei lavori da svolgersi sotto esercizio ferroviario. Gli interventi non dovranno causare interruzioni nell'esercizio ferroviario.
- l'organizzazione dei cantieri in modo da assicurare in ogni tempo la regolarità e la sicurezza della circolazione dei treni senza assolutamente interferire con la stessa;
- la perdita di tempo derivanti dal passaggio dei treni ordinari e straordinari e l'eventuale irregolarità della loro marcia;
- gli oneri di custodia ed illuminazione del cantiere;

- gli oneri per i piani di sicurezza fisica dei lavoratori e il D.U.V.R.I..

**ART. 9 - PAGAMENTI**

Il corrispettivo per tutti i lavori di cui al presente contratto verrà corrisposto in **6 rate bimestrali** posticipate.

Ai sensi dell'art. 30 c. 5 del D.Lgs. 50/2016 e smi, sull'importo netto progressivo delle prestazioni è operata una **ritenuta dello 0,5 %**; le ritenute possono essere svincolate in sede di liquidazione finale, dopo l'approvazione da parte della stazione appaltante del certificato di collaudo o di regolare esecuzione, previo il rilascio del documento unico di regolarità contributiva.

La Ditta Aggiudicataria emetterà regolare fattura, corredata dal rapporto di presenza e regolare esecuzione controfirmato dal responsabile di S.T., che dovrà pervenire alla S.T., tramite gli Uffici dell'Esercizio Ferroviario di Piove di Sacco.

Il corrispettivo sarà fatturato a Sistemi Territoriali S.p.A. – Piazza G. Zanelato, 5 – 35131 Padova – Codice Fiscale 06070650582 Partita I.V.A. 03075600274 - CIG 6891572120 - ed i pagamenti saranno effettuati entro 30 giorni dalla data di ricevimento della fattura previa acquisizione del DURC con esito regolare. Il bonifico bancario dovrà essere eseguito sul conto corrente dedicato intestato a ....., presso la Banca ..... di ....., avente le seguenti coordinate bancarie:

Coordinate bancarie Europee (IBAN)					
			Coordinate bancarie nazionali (BBAN)		
Paese	Check digit	Cin	ABI	CAB	Conto

La/e persona/e delegata/e ad operare sul suddetto conto è/sono:

..... - Codice Fiscale .....

..... - Codice Fiscale .....

#### **ART. 10 - ASSUNZIONE DI MANO D'OPERA**

L'assunzione di mano d'opera (compresa quella derivante dagli obblighi di cui alla legge n. 68 del 12/03/1999) dovrà essere effettuata in ossequio alle norme vigenti in materia.

Nelle prestazioni dei lavoratori dipendenti dovranno essere applicate condizioni normative e retributive non inferiori a quelle risultanti dai contratti collettivi di lavoro vigenti quando anche la Ditta Aggiudicataria non aderisse alle associazioni che hanno stipulato i patti stessi.

#### **ART. 11 - ASSICURAZIONI SOCIALI**

La Ditta Aggiudicataria è tenuta all'adempimento di ogni obbligo inerente:

- a) allo statuto dei lavoratori;
- b) alle assicurazioni sociali, derivanti da leggi e contratti di lavoro;
- c) alle previdenze in favore dei lavoratori, derivanti da contratti collettivi di lavoro aventi per base il pagamento di contributi da parte dei datori di lavoro.

La Ditta Aggiudicataria deve altresì trasmettere prima dell'inizio dei lavori i documenti di avvenuta denuncia dei lavori stessi agli enti competenti.

#### **ART. 12 - ANTICIPAZIONE, SUBAPPALTO E CESSIONE DI CREDITO**

Alla Ditta Aggiudicataria dei lavori è concessa l'anticipazione sull'importo contrattuale, nei termini e nei modi di cui all'art. 35 c. 18 del D.Lgs. 50/2016.

La Ditta Aggiudicataria, non potrà cedere l'esecuzione dei lavori oggetto del presente Atto ad altra impresa, salvo le disposizioni di cui all'art. 105 del D.Lgs. 50/2016 e s.m.i..

I lavori che la Ditta Aggiudicataria ha dichiarato di subappaltare sono i seguenti:

- 
- 

Non sono da ricomprendere nel divieto di subappalto le locazioni di macchine, automezzi e mezzi d'opera utilizzati dalla Ditta Aggiudicataria medesima, direttamente, con il proprio personale.

La stazione appaltante non autorizzerà subappalti a favore delle imprese che hanno partecipato alle operazioni di selezione e non risultate aggiudicatarie.

E' vietata la cessione del contratto sotto qualsiasi forma; ogni atto contrario è nullo di diritto.

E' ammessa la cessione dei crediti, ai sensi del combinato disposto dell'articolo 106 c. 13 del D.Lgs. 50/2016 e della legge 21 febbraio 1991, n. 52, a condizione che il cessionario sia un istituto bancario o un intermediario finanziario iscritto nell'apposito Albo presso la Banca d'Italia e che il contratto di cessione, in originale o in copia autenticata, sia trasmesso alla Stazione appaltante prima o contestualmente al certificato di pagamento sottoscritto dal R.U.P..

#### **ART. 13 - CONCESSIONI DI AREE**

La Ditta Aggiudicataria si assume la piena e completa responsabilità in caso di furto o di deterioramento di attrezzi e materiali di sua proprietà depositati nei locali o aree scoperte messi a disposizione.

#### **ART. 14 - TRASPARENZA DEI PREZZI**

La Ditta Aggiudicataria espressamente ed irrevocabilmente dichiara:

- che non vi è stata mediazione od altra opera di terzi per la conclusione del presente contratto;
- di non aver corrisposto, né promesso di corrispondere ad alcuno, direttamente o attraverso imprese collegate o controllate, somme e/o altri corrispettivi a titolo di intermediazione o simili e comunque dirette a facilitare il perfezionamento del presente contratto;
- di obbligarsi a non versare ad alcuno, a nessun titolo, somme finalizzate a facilitare e/o rendere meno onerosa l'esecuzione e/o la gestione del presente Atto agli obblighi in esso contenuti, né a compiere azioni comunque volte agli stessi fini.

Nel caso risultasse non conforme al vero anche una sola delle dichiarazioni rese ai sensi del comma precedente, ovvero la Ditta Aggiudicataria non rispettasse gli obblighi ivi assunti per tutta la durata del contratto, lo stesso si intenderà automaticamente risolto per fatto e colpa della Ditta Aggiudicataria, che sarà conseguentemente tenuta al risarcimento di tutti i danni.

#### **ART. 15 - PENALITA'**

##### **REPERIBILITA'**

Alla Ditta Aggiudicataria, in caso di ritardo negli interventi di manutenzione su chiamata superiore ai 10 (dieci) minuti rispetto al tempo indicato all'art.1, verrà applicata una penale pari a € 20,00 (venti/00) per ogni ulteriore 10 (dieci) minuti o frazione di ritardo fino ad un massimo di € 50,00 (cinquanta/00) per ciascuna chiamata.

In caso di ritardo superiori ai 30 (trenta) minuti si considererà inevasa la

chiamata e S.T. provvederà con qualunque modalità ad eseguire la prestazione addebitando, oltre alle penali suddette, anche il relativo costo alla Ditta Aggiudicataria.

#### MANUTENZIONE ORDINARIA

Alla Ditta Aggiudicataria in caso di ritardo negli interventi di manutenzione ordinaria rispetto al cronoprogramma di cui al precedente art. 1, verrà applicata una penale pari ad € 150,00 (centocinquanta/00) per ogni giorno di ritardo fino ad un massimo del 10% dell'importo del contratto relativo alla manutenzione ordinaria.

Nel caso di ritardo superiore ai 30 (trenta) giorni, la S.T. procederà con qualunque mezzo all'esecuzione dei lavori addebitando il relativo costo, oltre alle penali suddette, alla Ditta Aggiudicataria.

L'importo delle penali verrà trattenuto con il primo pagamento da effettuarsi.

#### ART. 16 – GARANZIA DEFINITIVA

Ai sensi dell'art. 103 del D.Lgs. 50/2016 e s.m.i., a garanzia degli obblighi assunti con il presente Atto la Ditta Aggiudicataria ha prestato garanzia definitiva mediante ..... n. .... rilasciata da ..... – Agenzia .... di ....., in data ....., per l'importo di € ..... (...../..), pari al ..% (... per cento) dell'importo dell'appalto, per la buona esecuzione dei lavori stessi.

In caso di proroga del contratto la cauzione dovrà essere debitamente integrata.

Tale cauzione sarà svincolata dopo il certificato di regolare esecuzione fina-

le senza corresponsione di alcun interesse, su richiesta della Ditta Aggiudicataria, con la detrazione degli eventuali crediti vantati dalla S.T., nei confronti della Ditta Aggiudicataria stessa, e risolte le eventuali controversie.

**ART. 17 - FORO COMPETENTE**

Ogni controversia comunque riguardante la validità, l'efficacia, l'interpretazione, l'esecuzione e la risoluzione del Contratto, così come ogni reciproca ragione di dare-avere inter partes, è di esclusiva competenza del Foro di Padova. E' esplicitamente escluso il ricorso all'arbitrato.

**ART. 18 – OBBLIGHI DELLA DITTA AGGIUDICATARIA RELATIVI ALLA TRACCIABILITA' DEI FLUSSI FINANZIARI**

1. La Ditta Aggiudicataria assume tutti gli obblighi di tracciabilità dei flussi finanziari di cui all'articolo 3 della Legge 13/08/2010, n. 136 e s.m.i..
2. la Ditta Aggiudicataria si impegna a dare immediata comunicazione alla stazione appaltante ed alla prefettura-ufficio territoriali del Governo della provincia di Padova della notizia dell'inadempimento della propria controparte (subappaltatore/subcontraente) agli obblighi di tracciabilità finanziaria.

**ART. 19 - DICHIARAZIONE E GARANZIE EX D.LGS. 231/2001**

La Ditta Appaltatrice dichiara e garantisce di avere adeguato il proprio modello di organizzazione, gestione e controllo ai requisiti di cui al D.Lgs. 231/01, rendendolo idoneo a prevenire i Reati richiamati dal citato Decreto.

La Ditta Appaltatrice manterrà indenne S.T. per condotte commesse dal proprio personale apicale o sottoposto.

S.T. si riserva il diritto di risolvere il presente contratto-capitolato in caso siano contestati dall'Autorità Giudiziaria Ordinaria a La Ditta Appaltatrice o suo personale apicale o sottoposto uno o più Reati, salvo il risarcimento di



eventuali danni.

**ART. 20 - OBBLIGHI DERIVANTI DAL PROTOCOLLO DI LEGALITÀ'**

A. L'Appaltatore si impegna a rispettare tutte le clausole pattizie derivanti dal Protocollo di Legalità sottoscritto dalla Regione del Veneto in data 07/09/2015, ai fini della prevenzione dei tentativi d'infiltrazione della criminalità organizzata nel settore dei contratti pubblici di lavori, servizi e forniture.

**B) CLAUSOLA RISOLUTIVA ESPRESSA**

B.1. Il presente contratto è risolto immediatamente e automaticamente, qualora dovessero essere comunicate dalla Prefettura, successivamente alla stipula del contratto, informazioni interdittive di cui all'art. 94 del D.Lgs. 159/2011 e smi.. In tal caso, sarà applicata a carico dell'impresa, oggetto dell'informativa interdittiva successiva, anche una penale nella misura del 10% del valore del contratto, salvo il maggior danno. Ove possibile, le penali saranno applicate mediante automatica detrazione, da parte della stazione appaltante, del relativo importo dalle somme dovute in relazione alla prima erogazione utile.

B.2. L'appaltatore si impegna ad inserire nel contratto di subappalto o in altro subcontratto di cui all'Allegato 1, lett. a) del "Protocollo di legalità del 07/09/2015", una clausola risolutiva espressa che preveda la risoluzione immediata ed automatica del contratto di subappalto, previa revoca dell'autorizzazione al subappalto, ovvero la risoluzione del subcontratto, qualora dovessero essere comunicate dalla Prefettura, successivamente alla stipula del subappalto o del subcontratto, informazioni interdittive di cui

all'art. 94 del D.Lgs. 159/2011 e smi.. L'appaltatore si obbliga altresì ad inserire nel contratto di subappalto o nel subcontratto una clausola che preveda l'applicazione a carico dell'impresa, oggetto dell'informativa interdittiva successiva, anche di una penale nella misura del 10% del valore del subappalto o del subcontratto, salvo il maggior danno, specificando che le somme provenienti dall'applicazione delle penali saranno affidate in custodia all'appaltatore e destinate all'attuazione di misure incrementalmente della sicurezza dell'intervento, secondo le indicazioni che saranno impartite dalla Prefettura.

#### C) REFERENTE DI CANTIERE

C.1. L'appaltatore si obbliga a nominare un Referente di cantiere con la responsabilità di tenere costantemente aggiornato e disponibile un rapporto di cantiere, contenente l'elenco nominativo del personale e dei mezzi che a qualsiasi titolo operano e sono presenti presso il cantiere, al fine di consentire le necessarie verifiche antimafia da espletarsi anche attraverso il ricorso al potere di accesso di cui all'art. 5 bis del decreto legislativo n. 490/1994.

C.2. Il c.d. "rapporto di cantiere" dovrà contenere ogni utile e dettagliata indicazione relativa alle opere da realizzare con l'indicazione della ditta incaricata, delle targhe (o telai) dei mezzi giornalmente presenti in cantiere, dell'impresa e/o di eventuali altre ditte che operano in regime di affidamento, subappalto o assimilabile nella settimana di riferimento, e degli ulteriori veicoli che comunque avranno accesso al cantiere, nel quale si dovranno altresì indicare i nominativi di tutti i dipendenti che saranno impegnati nelle lavorazioni all'interno del cantiere, nonché delle persone autorizzate all'accesso per altro motivo.

C.3. I mezzi dei fornitori e dei terzi trasportatori per le forniture necessarie ai cantieri le cui targhe non sono preventivamente note, saranno identificati mediante il documento di trasporto ed il Referente di cantiere giustificherà, ove necessario, la ragione delle forniture alle Forze di Polizia.

#### **ARTICOLO 21 - DOMICILIO**

Agli effetti di quanto è previsto nel presente contratto-capitolato la Ditta Appaltatrice elegge il proprio domicilio legale in ..... (..), Via ..... , ... .

#### **ARTICOLO 22 – MODIFICHE AL CONTRATTO**

Qualunque modifica al presente contratto dovrà risultare da atto sottoscritto da entrambi le Parti.

#### **ARTICOLO 23 - DOCUMENTI ALLEGATI DEL CONTRATTO**

Vengono allegati al presente contratto i seguenti documenti:

1. Allegato 1: Offerta economica dell'Appaltatore;
2. Allegato 2: Programma delle ore per manutenzioni ordinarie, straordinarie ed in regime di reperibilità;
3. Allegato D: elenco personale e mezzi presentato in sede di gara.

#### **ARTICOLO 24 - SPESE DI CONTRATTO, IMPOSTE, TASSE E TRATTAMENTO FISCALE**

Le spese di stipulazione e scritturazione del presente Atto e delle copie occorrenti, quelle relative agli atti che occorrono per la gestione dell'appalto dal giorno della consegna dei lavori fino alla presa in consegna delle opere, nonché la tassa di registro, sono a totale carico dell'Appaltatore.

I tributi fiscali, inerenti e conseguenti al presente Atto, sono a carico delle parti contraenti secondo legge.

Le eventuali modifiche di regime fiscale non danno luogo, in nessun caso, a variazione dei corrispettivi pattuiti.

Il presente contratto avente per oggetto prestazione di lavori il cui corrispettivo è soggetto all'I.V.A. è esente da registrazione fiscale fino al caso d'uso, ai sensi dell'art. 5 del D.P.R. 26 aprile 1986 n. 131 e smi e, ove ne venisse richiesta la registrazione, sarà assoggettato al pagamento dell'imposta fissa, giusto il disposto dell'art. 40 del citato decreto.

L'Appaltatore dichiara a tutti gli effetti di legge che l'appalto per l'esecuzione dei lavori di cui al presente Atto viene effettuato nell'esercizio d'impresa, giusta l'art. 4 del D.P.R. 26 ottobre 1972 n. 633 e smi e che pertanto esso ai sensi dell'art. 1 del D.P.R. citato è soggetto all'I.V.A..

Il presente contratto è firmato digitalmente dal Legale Rappresentante della S.T. e dall'Appaltatore. Sul presente contratto viene altresì apposta Marca Temporale.

Imposta di bollo, per n. 2 copie, assolta mediante pagamento con F23 depositato agli atti di Sistemi Territoriali S.p.A..

Letto, confermato e sottoscritto.

Padova, lì .....

Prot. ....

**Per SISTEMI TERRITORIALI S.p.A.**

**Per .....**

Il Direttore Generale F.to con firma digitale

Il Titolare/Legale Rappresentante F.to con firma digitale

*(Dott. Gian Michele Gambato)*

*(.....)*

SETTORI SPECIALI - Affidamento dei lavori relativi agli interventi di manutenzione su chiamata in regime di reperibilità, inerente a tutti gli impianti tecnologici di sicurezza presenti sulla linea ferroviaria Adria-Mestre - durata mesi 12 prorogabile per un periodo massimo di ulteriori 12 mesi - CIG .6891572.120

**ALLEGATO N°2 - PROGRAMMA DELLE ORE PER MANUTENZIONI ORDINARIE, STRAORDINARIE ED IN REGIME DI REPERIBILITA'**

**COMPUTO ANNUALE ORE MANUTENZIONE ORDINARIA**

ENTE: 1 - PL B.C. - S.B.A.

Item	Descrizione	Periodicità	Quantità enti	Numero manutentori	Durata intervento (minuti)	Totale ore uomo annue	Totale ore annue di manutenzione
1	Controllo a vista delle condizioni dell' impianto e in particolare dell' integrità delle aste, dei fanalini di illuminazione e dei relativi organi di sostegno.	Trimestrale	121	2	15	242	695
2	Verifica del bullone di tallonamento e dei dispositivi ottici di visibilità.	Trimestrale	121	2	10	161	
3	Verifica dell' integrità dei collegamenti dell' impianto di terra dove questo fosse esistente.	Semestrale	121	2	10	81	
4	Verifica e prove dei dispositivi di consenso e di chiusura.	Semestrale	50	2	15	50	
5	Verifica del livello dell' olio nel dispositivo di sollevamento idraulico.	Semestrale	121	2	10	81	
6	Verifica organi di fissaggio cassa PL e relativi contrappesi.	Semestrale	121	2	10	81	

Item	Descrizione	Periodicità	Quantità enti	Numero manutentori	Durata intervento (minuti)	Totale ore uomo annue	Totale ore annue di manutenzione
1	Verifica delle caratteristiche elettriche e dei tempi di funzionamento della cassa.	Semestrale	121	2	3	24	787
2	Verifica del fissaggio dei cassoni al basamento, del serraggio dei collari di accoppiamento delle aste delle leve, del fissaggio dei contrappesi alle leve, del bloccaggio della leva all' albero di trascinamento e del serraggio del bullone di tallonamento.	Trimestrale	121	2	3	48	
3	Verifica dello stato dei dispositivi di visibilità delle barriere, dell' avvisatore ottico - acustico, sia nei riguardi del livello sonoro della campana che della rotazione della grandola se esistente.	Trimestrale	121	2	3	48	
4	Verifica dell' integrità delle parti meccaniche costituenti il meccanismo di manovra delle aste e dei relativi organi di sostegno (leve, tiranti, collari, ecc).	Trimestrale	121	2	3	48	
5	Verifica dello slot, del commutatore di manovra e di controllo, del dispositivo di accensione dei segnali stradali e di quello di controllo di posizione e di tallonamento.	Trimestrale	121	2	3	48	
6	Pulizia e lubrificazione dei meccanismi interni e del collettore del motore, controllo dello spaziale e del potaspaziale.	Trimestrale	121	2	5	81	
7	Verifica della regolazione del freno di fine corsa e della frizione.	Trimestrale	121	2	5	81	
8	Verifica che la manovra delle barriere avvenga uniformemente senza attriti o impedimenti e che nella semplice coppia di barriere la chiusura e l' apertura avvengano simultaneamente. Verifica che per la doppia coppia esista lo sfasamento tra quella di entrata e quella di uscita.	Trimestrale	121	2	3	48	
9	Verifica che le barriere risultino regolarmente immobilizzate in apertura e chiusura.	Trimestrale	121	2	3	48	
10	Verifica del funzionamento del commutatore e la concordanza tra gli scatti e la posizione della barriera , accertando che l' accensione degli eventuali segnali stradali avvenga al primo scatto e rimanga per il periodo di chiusura e di riapertura.	Trimestrale	121	2	3	48	
11	Verifica dell' usura dei vari organi meccanici, in particolare del complesso d' innesto, del regolatore di velocità e del freno di fine corsa. Verifica dello stato di conservazione della filatura interna e dei contatti elettrici dei vari comutatori, dell' efficienza meccanica ed elettrica del commutatore di scelta manovra, con sostituzione delle parti logore o difettose.	Semestrale	121	2	10	81	
12	Verifica del bilanciamento dell' asta ed eventuale regolazione della contropressatura, sostituzione della pellicola scotchite dei lamierini di visibilità e di ripristino della progressiva chilometrica sull' asta.	Annuale	121	2	10	40	
13	Verifica dell' isolamento dei circuiti interni.	Annuale	121	2	20	81	
14	Spazzolatura e verniciatura delle parti metalliche assidate.	Annuale	121	2	10	40	
15	Verifica dell' efficienza dei collegamenti all' impianto di terra, se presente, con rifacimento di quelli poco affidabili.	Annuale	121	2	5	20	



**COMPUTO ANNUALE ORE MANUTENZIONE ORDINARIA**

**ENTE: 3 - SEGNALE DI PROTEZIONE - AVVISO - PARTENZA - STAZIONE.**

Item	Descrizione	Periodicità	Quantità enti	Numero manufattori	Durata intervento (minuti)	Totale ore uomo annue	Totale ore annue di manutenzione
1	Controllo dello stato di conservazione del segnale, sostituzione delle lampade e pulizia dei dispersori.	Trimestrale	48	2	10	64	142
2	Verifica della visibilità e dell' orientamento del segnale.	Semestrale	48	2	2	6	
3	Verifica dello stato di conservazione delle tavole di orientamento.	Semestrale	48	2	10	32	
4	Pulizia delle parti ottiche interne e misura della tensione di alimentazione della lampada.	Semestrale	48	2	5	16	
5	Verifica dello stato di conservazione della piantana, del terrazzino, della scaletta, degli organi di attacco e dei dispositivi antifortunistici. Spazzolatura e verniciatura delle parti metalliche ossidate.	Annuale	48	2	10	16	
6	Verifica dell' efficienza dei collegamenti all' impianto di terra, con rifacimento di quelli poco affidabili.	Annuale	48	2	5	8	

**COMPUTO ANNUALE ORE MANUTENZIONE ORDINARIA**

ENTE: 4 - RIPETITORE.

Item	Descrizione	Periodicità	Quantità enti	Numero manutentori	Durata intervento (minuti)	Totale ore uomo annue	Totale ore annue di manutenzione
1	Controllo dello stato di conservazione del segnale, sostituzione delle lampade e pulizia dei dispersori.	Trimestrale	24	2	5	16	55
2	Verifica della visibilità e dell' orientamento del segnale.	Semestrale	24	2	2	3	
3	Verifica dello stato di conservazione delle tavole di orientamento.	Semestrale	24	2	10	16	
4	Pulizia delle parti ottiche interne e misura della tensione di alimentazione della lampada.	Semestrale	24	2	5	8	
5	Verifica dello stato di conservazione della piantana, del terrazzino, della scaletta, degli organi di attacco e dei dispositivi antirfortunistici. Spazzolatura e verniciatura delle parti metalliche ossidate.	Annuale	24	2	10	8	
6	Verifica dell' efficienza dei collegamenti all' impianto di terra, con rifacimento di quelli poco affidabili.	Annuale	24	2	5	4	

**COMPUTO ANNUALE ORE MANUTENZIONE ORDINARIA**

**ENTE: 5 - SEGNALE STRADALE**

Item	Descrizione	Periodicità	Quantità enti	Numero manutentori	Durata intervento (minuti)	Totale ore uomo annue	Totale ore annue di manutenzione
1	Controllo del fissaggio alla piantana, della visibilità e dell' orientamento dei segnali stradali, pulizia del dispersore.	Trimestrale	156	2	2	42	177
2	Misura della tensione di alimentazione della lampada.	Semestrale	156	2	3	31	
3	Sostituzione delle lampade e pulizia delle parti ottiche interne ed esterne.	Trimestrale	156	2	3	62	
4	Spazzolatura e verniciatura delle parti metalliche ossidate.	Annuale	156	2	3	16	
5	Verifica dell' efficienza dei collegamenti all' impianto di terra, con rifacimento di quelli poco affidabili.	Annuale	156	2	5	26	

COMPUTO ANNUALE ORE MANUTENZIONE ORDINARIA

ENTE: 6 - PEDALE CHIUSURA - APERTURA

Item	Descrizione	Periodicità	Quantità enti	Numero manutentori	Durata intervento (minuti)	Totale ore uomo annue	Totale ore annue di manutenzione
1	Controllo del fissaggio del pedale allo zatterone e di questo alla rotaia, dell' integrità meccanica dei braccetti di comando, dello stato della protezione antiurto e dei collegamenti della cassetta terminale metallica al circuito di terra (per PLA).	Mensile	180	2	5	360	570
2	Rilievo dei parametri caratteristici elettrici e meccanici e dei tempi di funzionamento del pedale. Verifica dello spessore dei braccetti in corrispondenza della zona impegnata dal bordino della ruota. Verifica del livello dell' olio nel ritardatore, dello stato dei contatti, dell' efficienza degli ammortizzatori e del dispositivo di interazione tra i due gruppi di contatti del pedale Forfex, accertando poi che lo sforzo per provocare a mano la rotazione dei tegoli che costituiscono il dispositivo antivibrante sia di poco inferiore a quello necessario per provocare la rotazione di braccetto (per PLA).	Trimestrale	180	2	5	120	
3	Misura dell' isolamento di ciascun morsetto verso massa e verifica dell' efficienza del collegamento al circuito di terra della cassetta terminale metallica.	Annuale	180	2	5	30	
4	Pulizia esterna del pedale, della zona compresa tra le due traverse di fissaggio e verifica della loro rinalzata. Pulizia senza smontaggio delle parti interne, lubrificazione e ingrassaggio in particolare delle molle di richiamo dei braccetti, dei perni e delle varie articolazioni dei meccanismi.	Annuale	180	2	5	30	
5	Verifica del serraggio dei meccanismi interni, meccanici ed elettrici, dell' integrità della fiatura, del cavo flessibile e dei connettori relativi al dispositivo snevatore. Sostituzione delle parti logore o difettose.	Annuale	180	2	5	30	

**COMPUTO ANNUALE ORE MANUTENZIONE ORDINARIA**

**ENTE: 7 - CASSETTE DI SMISTAMENTO CAVI**

Item	Descrizione	Periodicità	Quantità enti	Numero manutentori	Durata intervento (minuti)	Totale ore uomo annue	Totale ore annue di manutenzione
1	Controllo dell' integrità della cassetta e dei collegamenti all' impianto di terra.	Semestrale	195	2	20	260	504
2	Verifica del fissaggio e dell' integrità del telaio della cassetta cavi al basamento. Accertamento dell' efficienza del dispositivo di chiusura, del livello di sabbia nel vano del basamento e dello stato della miscelatura dei coni terminali. Pulizia delle morsettiere, staffette reggispine e del loro fissaggio, ingrassaggio della bulloneria. Verifica dell' efficienza delle spine delle morsettiere e pulizia dei contatti con prodotti specifici. Spazzolatura e verniciatura delle parti metalliche ossidate.	Biennale	195	2	60	195	
3	Verifica dell' efficienza dei collegamenti all' impianto di terra, con rifacimento di quelli poco affidabili.	Biennale	195	2	15	49	

**COMPUTO ANNUALE ORE MANUTENZIONE ORDINARIA**

**ENTE: 8 - BATTERIA DI ELEMENTI ACCUMULATORI A VASI APRIBILI**

Item	Descrizione	Periodicità	Quantità enti	Numero manutentori	Durata intervento (minuti)	Totale ore uomo annue	Totale ore annue di manutenzione
1	Rilievo del valore della tensione di esercizio. Controllo dell' integrità degli elementi della batteria e dei relativi connettori. Controllo del livello dell' elettrolita negli elementi ed eventuale rabbocco. Controllo dell' integrità dei supporti.	Bimestrale	16	2	10	32	72
2	Misura delle tensioni e della densità dell' elettrolita. Parziale scarica della batteria sull' impianto in esercizio con controllo del regolare ciclo di carica. Protezione con vasellina neutra ai morsetti degli elementi e loro serraggio. Verifica dell' efficienza dell' impianto di illuminazione e di ventilazione del locale. Pulizia degli scaffali, dei vasi e del locale.	Trimestrale	16	2	15	32	
3	Prova di capacità con scarica e ricarica a fondo della batteria secondo le prescrizioni della ditta costruttrice. Verifica dello stato di conservazione dei supporti isolanti e del serraggio dei connettori. Spazzolatura e verniciatura con smalto anticorrosivo dei supporti metallici ossidati. Controllo dello stato della segnaletica antifuoristrada e regolamentare.	Annuale	16	2	15	8	

**COMPUTO ANNUALE ORE MANUTENZIONE ORDINARIA**

**ENTE: 9 - BATTERIA DI ELEMENTI ACCUMULATORIA VASI ERMETICI**

Item	Descrizione	Periodicità	Quantità enti	Numero manutentori	Durata intervento (minuti)	Totale ore uomo annue	Totale ore annue di manutenzione
1	Rilievo del valore della tensione di esercizio. Controllo dell' integrità degli elementi della batteria e dei relativi connettori. Controllo dell' integrità dei supporti.	Bimestrale	12	2	15	36	54
2	Misure delle tensioni degli elementi o gruppi di elementi accessibili.	Semestrale	12	2	15	12	
3	Prova di capacità con scarica e ricarica a fondo secondo le prescrizioni della ditta costruttrice. Verifica dello stato di conservazione dei supporti isolanti e del serraggio dei connettori. Spazzolatura e verniciatura con smalto antiacido dei supporti metallici ossidati Controllo dello stato della segnalatica antifortunistica e regolamentare. Pulizia degli scaffali, dei vasi e del locale.	Annuale	12	2	15	6	



**COMPUTO ANNUALE ORE MANUTENZIONE ORDINARIA****ENTE: 10 - CIRCUITI DI BINARIO**

Item	Descrizione	Periodicità	Quantità enti	Numero manutentori	Durata intervento (minuti)	Totale ore uomo annue	Totale ore annue di manutenzione
1	Controllo del fissaggio della viteria interna e del fissaggio di tutti i morsetti.	Semestrale	148	2	5	49	163
2	Misura della tensione in ingresso e uscita.	Semestrale	148	2	2	20	
3	Pulizia delle parti ottiche interne ed esterne.	Semestrale	148	2	5	49	
4	Spazzolatura delle parti metalliche ossidate e controllo del fissaggio	Annuale	148	2	5	25	
5	Verifica dell' efficienza dei collegamenti all' impianto di terra, con rifacimento di quelli poco affidabili.	Annuale	118	2	5	20	

**COMPUTO ANNUALE ORE MANUTENZIONE ORDINARIA**

**ENTE: 11 - BCA**

Item	Descrizione	Periodicità	Quantità enti	Numero manutentori	Durata intervento (minuti)	Totale ore uomo annue	Totale ore annue di manutenzione
1	Controllo del fissaggio della viteria interna e del fissaggio di tutti i morsetti.	Semestrale	14	2	60	56	156
2	Misura della tensione in ingresso e uscita.	Semestrale	14	2	2	60	
3	Verifica del fissaggio a rotaia del pedale BCA.	Trimestrale	14	2	15	28	
4	Spazzolatura delle parti metalliche ossidate.	Annuale	14	2	10	5	
5	Verifica dell' efficienza dei collegamenti, pulizia interna.	Annuale	14	2	15	7	

**COMPUTO ANNUALE ORE MANUTENZIONE ORDINARIA**

ENTE: 12 - Fibra ottica tratta Piove di Sacco - Adria.

Item	Descrizione	Periodicità	Quantità enti	Numero manufattori	Durata intervento (minuti)	Totale ore uomo annue	Totale ore annue di manutenzione
1	Controllo dello stato di conservazione delle singole giunzioni e delle presse di terra.	Trimestrale	8	2	45	48	276
2	Verifica della pulizia del sito e del pozzetto contenente la giunzione.	Semestrale	8	2	15	8	
3	Verifica del funzionamento delle singole apparecchiature trasmissive e dei relativi protocolli.	Annuale	8	2	240	64	
4	Pulizia dell'armadio contenente i vari apparati.	Annuale	8	2	45	12	
5	Verifica dello stato delle singole terminazioni all' interno degli switch.	Annuale	8	2	90	24	
6	Esecuzione di giunzione ed eventuali sostituzioni di spezzoni di cavo per una quantità stimata in mt.1000	Annuale	1	6	1200	120	

**COMPUTO ANNUALE MANUTENZIONE ORDINARIA**

**RIEPILOGO GENERALE**

Item	Descrizione tipologia di ente	Numero manutentori	Totale ore annue di manutenzione ordinaria	Incremento tempi tecnici accessori	totale ore annue di manutenzione
1	PL B.C. - S.B.A.	2	695	10	705
2	Casse di manovra PL B.C. - S.B.A.	2	787	43	830
3	Segnale protezione - avviso - partenza	2	142	8	150
4	Ripetitore	2	55	8	63
5	Segnale stradale	2	177	10	187
6	Pedale chiusura - apertura	2	570	32	602
7	Cassette di smistamento cavi	2	504	8	512
8	Batterie a vasi apribili	2	72	2	74
9	Batterie a vasi ermetici	2	54	2	56
10	Circuiti di binario	2	163	2	165
11	BCA	2	156	2	158
12	Fibra ottica e apparati	2	276	2	278
<b>Sommario per ordinaria manutenzione</b>			<b>3650</b>	<b>129</b>	<b>3779</b>

**COMPUTO ANNUALE INTERVENTI STRAORDINARI ED IN REGIME DI REPERIBILITA'****COMPUTO ANNUALE ORE DI INTERVENTI STRAORDINARI**

	durata ore	persone	quantità /settimana	ore anno
<b>Interventi straordinari</b>	3	2	3	<b>936</b>

**COMPUTO ANNUALE ORE IN REGIME DI REPERIBILITA'**

Giorno	Dalle ore	Alle ore	Dalle ore	Alle ore	Ore	Persone	Totale ore anno
Lunedì	00:00	07:30	17:00	24:00:00	14,5	2	1508
Martedì	00:00	07:30	17:00	24:00:00	14,5	2	1508
Mercoledì	00:00	07:30	17:00	24:00:00	14,5	2	1508
Giovedì	00:00	07:30	17:00	24:00:00	14,5	2	1508
Venerdì	00:00	07:30	17:00	24:00:00	14,5	2	1508
Sabato	00:00	-	-	24:00:00	24,0	2	2496
Domenica	00:00	-	-	24:00:00	24,0	2	2496
<b>TOTALE</b>							<b>12532</b>

Spett.le Ditta

.....

Oggetto: SETTORI SPECIALI - Affidamento dei lavori relativi agli interventi di manutenzione su chiamata in regime di reperibilità, inerente a tutti gli impianti tecnologici di sicurezza presenti sulla linea ferroviaria Adria-Mestre – durata mesi 12 prorogabile per un periodo massimo di ulteriori 12 mesi - CIG 6891572120

---

### ATTESTAZIONE DI SOPRALLUOGO

Oggi, ..... il Sig./la Sig.ra ....., nato/a a ....., il ....., residente a ....., documento: Carta d'identità n° ..... rilasciata dal Comune di ..... in data ....., in rappresentanza della Ditta ....., con sede in ..... (...) – Via ....., giusta delega datata .....,

ha effettuato il sopralluogo presso il luogo ove deve essere consegnata la fornitura venendo a conoscenza diretta delle condizioni dei luoghi di lavoro, del materiale rotabile e dei materiali necessari al compimento dell'incarico, prendendo visione e conoscenza delle procedure dell'Esercizio e delle modulistiche previste e codificate in relazione alla fornitura da espletare.

**LA DITTA****SISTEMI TERRITORIALI S.p.A.****Società per Azioni**

Capitale Sociale € 6.152.325,00 i.v.  
Registro Imprese di Padova n° 06070650582  
Codice fiscale 06070650582  
Partita I.V.A. 03075600274

[www.sistemitorrispa.it](http://www.sistemitorrispa.it)**Sede Legale:**

Piazza G. Zanellato, 5 – 35131 Padova  
tel. 049.774999 fax 049.774399  
e-mail: [contratti@sistemitorrispa.it](mailto:contratti@sistemitorrispa.it)  
[sistemitorrispa@legalmail.it](mailto:sistemitorrispa@legalmail.it)

**Uffici di Marghera:**

Via Longhena, 6 – 30175 Marghera Venezia  
tel. 041.2795958 fax 041.2795962  
e-mail: [mestre@sistemitorrispa.it](mailto:mestre@sistemitorrispa.it)

**Uffici Esercizio Ferroviario:**

Viale degli Alpini, 23 – 35028 Piove di Sacco (PD)  
tel. 049.5840265 fax 049.9702995  
e-mail: [ferroviaadriamestre@sistemitorrispa.it](mailto:ferroviaadriamestre@sistemitorrispa.it)  
[ferroviaadriamestre@pec.sistemitorrispa.it](mailto:ferroviaadriamestre@pec.sistemitorrispa.it)

**Uffici Navigazione Interna:**

Viale delle Industrie, 55 – 45100 Rovigo  
tel. 0425.471348 fax 0425.404192  
e-mail: [info.uni@sistemitorrispa.it](mailto:info.uni@sistemitorrispa.it)  
[uni@pec.sistemitorrispa.it](mailto:uni@pec.sistemitorrispa.it)

**REGIONE VENETO**

**SISTEMI TERRITORIALI S.P.A.**

**SETTORI SPECIALI - AFFIDAMENTO LAVORI RELATIVI  
AGLI INTERVENTI DI MANUTENZIONE SU CHIAMATA IN  
REGIME DI REPERIBILITÀ, INERENTE A TUTTI GLI IMPIANTI  
TECNOLOGICI DI SICUREZZA PRESENTE SULLA LINEA  
FERROVIARIA ADRIA-MESTRE – DURATA 12 MESI  
PROROGABILE PER UN PERIODO MASSIMO DI ULTERIORI 12  
MESI.**

**RELAZIONE ILLUSTRATIVA**





## Sommario

PREMESSA .....	5
ENTE: 1 - PL Barriere Complete (B.C.) - Semi Barriere Automatiche (S.B.A.) .....	7
ENTE: 2 - Cassa di manovra PL Barriere Complete (B.C.) - Semi Barriere Automatiche (S.B.A.) .....	8
ENTE: 3 - Controllo dello stato dei segnali di protezione, avviso, partenza.....	10
ENTE: 4 - Controllo dello stato dei ripetitori. ....	11
ENTE: 5 - Manutenzioni segnali stradali .....	12
ENTE: 6 - Controllo di funzionalità del pedale di chiusura - apertura.....	13
ENTE: 7 - Manutenzione cassette di smistamento cavi in stazione e lungo linea .....	14
ENTI: 8/9 - batteria di elementi accumulatori a vasi apribili ed ermetici. ....	15
ENTE: 10 - Controllo di funzionalità dei circuiti di binario. ....	16
ENTE: 11 - Controllo di funzionalità del Blocco Conta Assi (B.C.A.) .....	17
ENTE: 12 - integrità delle linea di fibra ottica fra le stazioni di Adria e Piove di Sacco.....	18



## PREMESSA

La ferrovia Adria - Mestre è una linea ferroviaria regionale collegante le città di Adria e Mestre, una delle poche linee superstiti della vasta rete della cessata Società Veneta, in gestione alla società Sistemi Territoriali (ST) che vi opera sia come gestore dell'infrastruttura che come impresa ferroviaria.

La ferrovia è interamente a binario unico a scartamento standard non elettrificato, ad eccezione della tratta Mira Buse - Venezia Mestre.

La linea parte dalla stazione FS di Adria; da qui la ferrovia compie una stretta curva di raggio 450 m verso sinistra a cui segue un lungo tratto pressoché rettilineo fino a Cavarzere, località servita da due impianti: una fermata denominata Cavarzere Centro, posta sulla rampa meridionale dei ponti sull'Adige e sul Gorzone a poche centinaia di metri dal centro, e una stazione chiamata Cavarzere posta al termine della rampa settentrionale dei due ponti, notevolmente decentrata dalla città.

Dopo Cavarzere la linea prosegue perfettamente rettilinea, fino alla stazione di Cona Veneta, posta in realtà nella frazione di Pegolotte. Lasciata la stazione di Cona Veneta, la ferrovia piega leggermente verso destra per poi raggiungere l'ex fermata di Villa del Bosco posta al passaggio a livello con la strada Monselice - Mare. Dopo pochi altri chilometri la linea piega decisamente a sinistra verso ovest incontrando l'ex fermata, già stazione, di Correzzola.

Successivamente la ferrovia comincia a svoltare a destra in direzione nord. Poco dopo il raccordo la linea impegna il ponte sul Fiume Bacchiglione. Subito dopo il ponte è situata la fermata di Pontelongo.

Dopo Pontelongo la ferrovia prosegue più o meno sempre rettilinea fino alla fermata di Arzergrande. Subito dopo Arzergrande la linea compie una esse prima verso sinistra e poi verso destra, arrivando quindi alla stazione

di Piove di Sacco, la principale della linea.

Lasciata la stazione di Piove di Sacco il binario comincia a piegare verso destra, fino ad arrivare alla fermata di Campolongo Maggiore. Dopodiché la ferrovia imbocca la rampa meridionale del ponte sul fiume Brenta; superato il ponte la linea ridiscende a quota campagna e piega verso sinistra fino a raggiungere la fermata di Bojon, dotata di una pensilina di foggia moderna.

A partire da questo punto la ferrovia percorre un vecchio alveo del Brenta (Brenta Secca) a poca distanza dalla strada Codevigo - Dolo. Lungo tale tratta, ad andamento quasi rettilineo, incontriamo a breve distanza la fermata del Casello 8 (a servizio dell'abitato di Campagna Lupia), la storica stazione di Camponogara-Campagna Lupia posta quasi sul confine tra i due comuni in località Prozzolo di Camponogara, e la fermata del Casello 11 posta in località Calcroci di Camponogara. Lasciata la fermata del Casello 11, il binario piega a destra discostandosi dall'alveo abbandonato, e proseguendo in direzione nordest, attraversa il Taglio Novissimo e giunge quindi nella stazione di Mira Buse.



Dopo Mira Buse, la linea percorre una serie di curve prima a destra, poi a sinistra e quindi ancora a destra, superando nel frattempo il Naviglio del Brenta e la ex Strada statale 11 Padana Superiore. Si entra quindi nella stazione di Oriago, nell'omonima frazione di Mira.

La ferrovia entra quindi nel trafficato nodo FS di Venezia Mestre dove termina.

#### **NOTA GENERALE**

Tutti gli interventi si svolgeranno con apparecchiature in tensione (bassa <1000V) – Il personale dovrà possedere gli adeguati attestati di formazione.

L'attività si svolge entro le pertinenze ferroviarie, a distanza di sicurezza rispetto al ciglio della strada e ad almeno 1,5 m dalla rotaia più vicina.

***ENTE: 1 - PL Barriere Complete (B.C.) - Semi Barriere Automatiche (S.B.A.)***

Controllo di funzionalità generale delle barriere e delle semi barriere di linea mediante:

- Controllo a vista delle condizioni dell' impianto e in particolare dell' integrità delle aste, dei fanalini di illuminazione e dei relativi organi di sostegno.
- Verifica del bullone di tallonamento e dei dispositivi ottici di visibilità.
- Verifica dell' integrità dei collegamenti dell' impianto di terra dove questo fosse esistente.
- Verifica e prove dei dispositivi di consenso e di chiusura.
- Verifica del livello dell' olio nel dispositivo di sollevamento idraulico.
- Verifica organi di fissaggio cassa PL e relativi contrappesi.

La ditta è tenuta a concordare con S.T., a cadenza settimanale, il programma delle attività. Particolari necessità potranno anche essere gestite, in concerto e su indicazione di S.T., sempre nel rispetto degli standard minimi di sicurezza (distanze, visibilità, ecc.).

L'attività si svolge entro le pertinenze ferroviarie, a distanza di sicurezza rispetto al ciglio della strada e ad almeno 1,5 m dalla rotaia più vicina.

Nel caso di controlli visivi e non inerenti gli organi di movimentazione del p.l. gli operatori lavoreranno nel rispetto degli orari della normale circolazione ferroviaria.

Nel caso di lavorazioni sugli organi, il caposquadra concorda con il capostazione di Piove di Sacco l'orario in cui è possibile concedere la sospensione della circolazione ferroviaria.

Nel caso sia necessario richiedere, per particolari conformazioni dell'attraversamento, una parzializzazione oppure una interruzione momentanea della circolazione veicolare, sarà cura della ditta richiedere gli eventuali permessi agli enti competenti.

Durata orientativa dell' intervento 1,30 h

Attrezzatura: attrezzatura manuale

## ***ENTE: 2 – Cassa di manovra PL Barriere Complete (B.C.) - Semi Barriere Automatiche (S.B.A.)***

Controllo di funzionalità della cassa di manovra delle barriere e delle semi barriere di linea mediante:

- Verifica delle caratteristiche elettriche e dei tempi di funzionamento della cassa;
- Verifica del fissaggio dei cassoni al basamento, del serraggio dei collari di accoppiamento delle aste delle leve, del fissaggio dei contrappesi alle leve, del bloccaggio della leva all' albero di trascinamento e del serraggio del bullone di tallonamento;
- Verifica dello stato dei dispositivi di visibilità delle barriere, dell' avvisatore ottico - acustico, sia nei riguardi del livello sonoro della campana che della rotazione della girandola se esistente;
- Verifica dell' integrità delle parti meccaniche costituenti il meccanismo di manovra delle aste e dei relativi organi di sostegno (leve, tiranti, collari, ecc);
- Verifica dello slot, del commutatore di manovra e di controllo, del dispositivo di accensione dei segnali stradali e di quello di controllo di posizione e di tallonamento;
- Pulizia e lubrificazione dei meccanismi interni e del collettore del motore, controllo delle spazzole e del portaspazzole;
- Verifica della regolazione del freno di fine corsa e della frizione;
- Verifica che la manovra delle barriere avvenga uniformemente senza attriti o impedimenti e che nella semplice coppia di barriere la chiusura e l' apertura avvengano simultaneamente. Verifica che per le doppie coppie esista lo sfasamento tra quella di entrata e quella di uscita;
- Verifica che le barriere risultino regolarmente immobilizzate in apertura e chiusura;
- Verifica del funzionamento del commutatore e la concordanza tra gli scatti e la posizione della barriera , accertando che l' accensione degli eventuali segnali stradali avvenga al primo scatto e rimanga per il periodo di chiusura e di riapertura;
- Verifica dell' usura dei vari organi meccanici, in particolare del complesso d' innesto, del regolatore di velocità e del freno di fine corsa. Verifica dello stato di conservazione della filatura interna e dei contatti elettrici dei vari commutatori, dell' efficienza meccanica ed elettrica del commutatore di scelta manovra, con sostituzione delle parti logore o difettose;
- Verifica del bilanciamento dell' asta ed eventuale regolazione della contrappesatura, sostituzione della pellicola scotch-lite dei lamierini di visibilità e di ripristino della progressiva chilometrica sull' asta;
- Verifica dell' isolamento dei circuiti interni;
- Spazzolatura e verniciatura delle parti metalliche ossidate;
- Verifica dell' efficienza dei collegamenti all' impianto di terra, se presente, con rifacimento di quelli poco affidabili.

La ditta è tenuta a concordare con S.T., a cadenza settimanale, il programma delle attività. Particolari necessità potranno anche essere gestite, in concerto e su indicazione di S.T., sempre nel rispetto degli standard minimi di sicurezza(distanze, visibilità, ecc.).

L'attività si svolge entro le pertinenze ferroviarie, a distanza di sicurezza rispetto al ciglio della strada e ad almeno 1,5 m dalla rotaia più vicina.

Nel caso di controlli visivi e non inerenti gli organi di movimentazione del p.l. gli operatori lavoreranno nel rispetto degli orari della normale circolazione ferroviaria.

Nel caso di lavorazioni sugli organi, il caposquadra concorda con il capostazione di Piove di Sacco l'orario in cui è possibile concedere la sospensione della circolazione ferroviaria e lavorare soltanto nelle finestre temporali concesse.

Durata orientativa dell' intervento 1,30 h

Attrezzatura: attrezzatura manuale.

***ENTE: 3 – Controllo dello stato dei segnali di protezione, avviso, partenza.***

Controllo di funzionalità e condizioni generali dei segnali di protezione, avviso, partenza mediante:

- Controllo dello stato di conservazione del segnale, sostituzione delle lampade e pulizia dei dispersori.
- Verifica della visibilità e dell' orientamento del segnale.
- Verifica dello stato di conservazione delle tavole di orientamento.
- Pulizia delle parti ottiche interne e misura della tensione di alimentazione della lampada.
- Verifica dello stato di conservazione della piantana, del terrazzino, della scaletta, degli organi di attacco e dei dispositivi antinfortunistici. Spazzolatura e verniciatura delle parti metalliche ossidate.
- Verifica dell' efficienza dei collegamenti all' impianto di terra, con rifacimento di quelli poco affidabili.

Le attività si svolgeranno nell'ambito della stazione ferroviaria e lungo la linea.

Le finestre temporali di intervento verranno di volta in volta concordate con il personale S.T. e/o con il capostazione: nel caso le fasce orarie garantite dalla normale circolazione non fossero sufficienti per effettuare le lavorazioni in sicurezza, sarà necessario operare in regime sospensione della circolazione, eventualmente anche in orario notturno.

Durata orientativa dell' intervento 45'

Attrezzatura: attrezzatura manuale, scale pieghevoli e DPI alta visibilità.



### ***ENTE: 4 – Controllo dello stato dei ripetitori.***

Controllo di funzionalità e condizioni generali dei ripetitori mediante:

- Controllo dello stato di conservazione del segnale, sostituzione delle lampade e pulizia dei dispersori.
- Verifica della visibilità e dell' orientamento del segnale.
- Verifica dello stato di conservazione delle tavole di orientamento.
- Pulizia delle parti ottiche interne e misura della tensione di alimentazione della lampada.
- Verifica dello stato di conservazione della piantana, del terrazzino, della scaletta, degli organi di attacco e dei dispositivi antinfortunistici. Spazzolatura e verniciatura delle parti metalliche ossidate.
- Verifica dell' efficienza dei collegamenti all' impianto di terra, con rifacimento di quelli poco affidabili.

Le attività si svolgeranno nell'ambito della stazione ferroviaria e lungo la linea.

Le finestre temporali di intervento verranno di volta in volta concordate con il personale S.T. e/o con il capostazione: nel caso le fasce orarie garantite dalla normale circolazione non fossero sufficienti per effettuare le lavorazioni in sicurezza, sarà necessario operare in regime sospensione della circolazione, eventualmente anche in orario notturno.

Durata orientativa dell' intervento 40'

Attrezzatura: attrezzatura manuale, scale pieghevoli e DPI alta visibilità.

### ***ENTE: 5 – Manutenzioni segnali stradali***

Controllo di funzionalità e condizioni generali dei segnali stradali indicanti l'avvicinamento al passaggio a livello mediante:

- Controllo del fissaggio alla piantana, della visibilità e dell' orientamento dei segnali stradali, pulizia del dispersore;
- Misura della tensione di alimentazione della lampada;
- Sostituzione delle lampade e pulizia delle parti ottiche interne ed esterne;
- Spazzolatura e verniciatura delle parti metalliche ossidate;
- Verifica dell' efficienza dei collegamenti all' impianto di terra, con rifacimento di quelli poco affidabili.

Le attività si svolgeranno in ambito prettamente stradale.

Gli operatori opereranno dal ciglio strada, comunque al di fuori della carreggiata, adottando le normali cautele. In caso di bisogno o di particolare traffico, l'area nei pressi del segnale potrà dover essere delimitata e potrà rendersi necessario l'utilizzo di personale con funzione di moviere.

Durata orientativa dell' intervento 20'

Attrezzatura: attrezzatura manuale, scale pieghevoli e DPI alta visibilità, segnaletica stradale temporanea.

***ENTE: 6 – Controllo di funzionalità del pedale di chiusura - apertura.***

Controllo di funzionalità, condizioni generali e manutenzione ordinaria dei pedali di apertura e chiusura dei p.l. da parte dei convogli in transito mediante:

- Controllo del fissaggio del pedale allo zatterone e di questo alla rotaia, dell' integrità meccanica dei braccetti di comando, dello stato della protezione antiurto e dei collegamenti della cassetta terminale metallica al circuito di terra (per PLA);
- Rilievo dei parametri caratteristici elettrici e meccanici e dei tempi di funzionamento del pedale. Verifica dello spessore dei braccetti in corrispondenza della zona impegnata dal bordino della ruota. Verifica del livello dell' olio nel ritardatore, dello stato dei contatti, dell' efficienza degli ammortizzatori e del dispositivo di interazione tra i due gruppi di contatti del pedale Forfox, accertando poi che lo sforzo per provocare a mano la rotazione dei tegoli che costituiscono il dispositivo antivibrante sia di poco inferiore a quello necessario per provocare la rotazione di braccetto (per PLA);
- Misura dell' isolamento di ciascun morsetto verso massa e verifica dell' efficienza del collegamento al circuito di terra della cassetta terminale metallica;
- Pulizia esterna del pedale, della zona compresa tra le due traverse di fissaggio e verifica della loro rinalzatura. Pulizia senza smontaggio delle parti interne, lubrificazione e ingrassaggio in particolare delle molle di richiamo dei braccetti, dei perni e delle varie articolazioni dei meccanismi;
- Verifica del serraggio dei meccanismi interni, meccanici ed elettrici, dell' integrità della filatura, del cavo flessibile e dei connettori relativi al dispositivo snevatore. Sostituzione delle parti logore o difettose.

Le attività si svolgeranno lungo la linea.

Le finestre temporali di intervento verranno di volta in volta concordate con il personale S.T. e/o con il capostazione: sarà generalmente necessario operare in regime sospensione della circolazione, eventualmente anche in orario notturno.

Durata orientativa dell' intervento 30' per singolo pedale.

Attrezzatura: attrezzatura manuale e DPI alta visibilità.

***ENTE: 7 – Manutenzione cassette di smistamento cavi in stazione e lungo linea***

Manutenzione delle cassette di smistamento cavi, in stazione e lungo la linea, mediante:

- Controllo di integrità della cassetta e di presenza di tensione nei contatti all'interno delle stesse;
- Controllo dell'integrità della cassetta e dei collegamenti all'impianto di terra; Verifica del fissaggio e dell'integrità del telaio della cassetta cavi al basamento. Accertamento dell'efficienza del dispositivo di chiusura, del livello di sabbia nel vano del basamento e dello stato della miscelatura dei coni terminali. Pulizia delle morsettiere, staffette reggispine e del loro fissaggio, ingrassaggio della bulloneria. Verifica dell'efficienza delle spine delle morsettiere e pulizia dei contatti con prodotti specifici. Spazzolatura e verniciatura delle parti metalliche ossidate.
- Verifica dell'efficienza dei collegamenti all'impianto di terra, con rifacimento di quelli poco affidabili.

Nel caso di controlli visivi e non inerenti la funzionalità degli impianti gli operatori lavoreranno nel rispetto degli orari della normale circolazione ferroviaria.

Nel caso di lavorazioni sugli organi, il caposquadra concorda con il capostazione di Piove di Sacco l'orario in cui è possibile concedere la sospensione della circolazione.

Durata orientativa dell'intervento 1h 40' per singola cassetta.

Attrezzatura: attrezzatura manuale, attrezzatura da elettricista e DPI alta visibilità.

***ENTI: 8/9 – batteria di elementi accumulatori a vasi apribili ed ermetici.***

Controllo di corretta funzionalità delle batterie a vasi apribili presenti sui PL e sugli ACEI delle stazioni mediante:

- Rilievo del valore della tensione di esercizio. Controllo dell' integrità degli elementi della batteria e dei relativi connettori. Controllo del livello dell' elettrolita negli elementi ed eventuale rabbocco. Controllo dell' integrità dei supporti;
- Misura delle tensioni e della densità dell' elettrolita. Parziale scarica della batteria sull' impianto in esercizio con controllo del regolare ciclo di carica. Protezione con vasellina neutra ai morsetti degli elementi e loro serraggio. Verifica dell' efficienza dell' impianto di illuminazione e di ventilazione del locale. Pulizia degli scaffali, dei vasi e del locale;
- Prova di capacità con scarica e ricarica a fondo della batteria secondo le prescrizioni della ditta costruttrice. Verifica dello stato di conservazione dei supporti isolanti e del serraggio dei connettori. Spazzolatura e verniciatura con smalto antiacido dei supporti metallici ossidati. Controllo dello stato della segnaletica antinfortunistica e regolamentare.

Controllo di corretta funzionalità delle batterie ermetiche presenti sui PL e sugli ACEI delle stazioni mediante:

- Rilievo del valore della tensione di esercizio. Controllo dell' integrità degli elementi della batteria e dei relativi connettori. Controllo dell' integrità dei supporti;
- Misure delle tensioni degli elementi o gruppi di elementi accessibili;
- Prova di capacità con scarica e ricarica a fondo secondo le prescrizioni della ditta costruttrice. Verifica dello stato di conservazione dei supporti isolanti e del serraggio dei connettori. Spazzolatura e verniciatura con smalto antiacido dei supporti metallici ossidati. Controllo dello stato della segnaletica antinfortunistica e regolamentare. Pulizia degli scaffali, dei vasi e del locale.

Gli accumulatori sono posti entro locali chiusi ed isolati dal traffico ferroviario e stradale, l'accesso ai quali avviene dalla pubblica via o dai vialetti interni alle stazioni..

Durata orientativa dell' intervento 45' per singola batteria.

Attrezzatura: attrezzatura manuale, attrezzatura da elettricista e DPI alta visibilità.

***ENTE: 10 – Controllo di funzionalità dei circuiti di binario.***

Controllo di funzionalità e condizioni generali dei circuiti di binario posti lungo la linea mediante:

- Controllo del fissaggio della viteria interna e del fissaggio di tutti i morsetti;
- Misura della tensione in ingresso e uscita;
- Pulizia delle parti ottiche interne ed esterne;
- Spazzolatura delle parti metalliche ossidate e controllo del fissaggio sulla rotaia;
- Verifica dell'efficienza dei collegamenti all'impianto di terra, con rifacimento di quelli poco affidabili.

Le attività si svolgeranno nell'ambito della stazione ferroviaria e lungo la linea.

Le finestre temporali di intervento verranno di volta in volta concordate con il personale S.T. e/o con il capostazione: nel caso le fasce orarie garantite dalla normale circolazione non fossero sufficienti per effettuare le lavorazioni in sicurezza, sarà necessario operare in regime sospensione della circolazione, eventualmente anche in orario notturno.

Durata orientativa dell'intervento 25'

Attrezzatura: Attrezzatura: attrezzatura manuale, attrezzatura da elettricista e DPI alta visibilità.

## ***ENTE: 11 – Controllo di funzionalità del Blocco Conta Assi (B.C.A.)***

Controllo di funzionalità e condizioni generali blocchi conta assi posti lungo la linea mediante:

- Controllo del fissaggio della viteria interna e del fissaggio di tutti i morsetti;
- Misura della tensione in ingresso e uscita;
- Verifica del fissaggio a rotaia del pedale BCA;
- Spazzolatura delle parti metalliche ossidate;
- Verifica dell' efficienza dei collegamenti, pulizia interna.

Le attività si svolgeranno nell'ambito della stazione ferroviaria e lungo la linea.

Le finestre temporali di intervento verranno di volta in volta concordate con il personale S.T. e/o con il capostazione: nel caso le fasce orarie garantite dalla normale circolazione non fossero sufficienti per effettuare le lavorazioni in sicurezza, sarà necessario operare in regime sospensione della circolazione, eventualmente anche in orario notturno.

Numero segnali di questo tipo?

Durata orientativa dell' intervento 1 h 30'

Attrezzatura: Attrezzatura: attrezzatura manuale, attrezzatura da elettricista e DPI alta visibilità.

***ENTE: 12 – integrità delle linea di fibra ottica fra le stazioni di Adria e Piove di Sacco.***

Controllo di funzionalità e di non interruzione del segnale lungo la linea di fibra ottica che corre da Adria a Piove di Sacco mediante:

- Controllo dello stato di conservazione delle singole giunzioni e delle prese di terra;
- Verifica della pulizia del sito e del pozzetto contenente la giunzione;
- Verifica del funzionamento delle singole apparecchiature trasmissive e dei relativi protocolli;
- Pulizia dell'armadio contenente i vari apparati;
- Verifica dello stato delle singole terminazioni all' interno degli switch;
- Esecuzione di giunzione ed eventuali sostituzioni di spezzoni di cavo per una quantità stimata in mt.1000

Le attività si svolgeranno sia nell'ambito della stazione ferroviaria (locali chiusi) che lungo la linea (pozzetti)

Nel caso di controlli visivi e non inerenti gli organi di movimentazione del p.l. gli operatori lavoreranno nel rispetto degli orari della normale circolazione ferroviaria.

Nel caso di lavorazioni in linea le finestre temporali di intervento verranno di volta in volta concordate con il personale S.T. e/o con il capostazione: nel caso le fasce orarie garantite dalla normale circolazione non fossero sufficienti per effettuare le lavorazioni in sicurezza, sarà necessario operare in regime sospensione della circolazione, eventualmente anche in orario notturno.

Durata orientativa dell' intervento da 1 ora ad 1 giorno.

Attrezzatura: attrezzatura manuale, attrezzatura da elettricista e DPI alta visibilità.



Spett.le

**MODULO "01":** Informazioni della ditta appaltatrice

**Oggetto del documento:** Verifica idoneità tecnico/professionale e coordinamento ai sensi dell'articolo 26 del D.Lgs. 81/08

Con riferimento all'incarico affidatovi di:

<b>Contratti/attività svolte (vedasi par.04), n° , del .../.../....</b>	
<input type="checkbox"/>	

siamo a consegnarVi il presente allegato al contratto d'appalto che dovrà essere debitamente compilato in tutte le sue parti e controfirmato unitamente agli allegati richiesti (OBBLIGATORI).

Contestualmente inviamo anche:

- valutazione dei rischi trasmissibili dall'ambiente di lavoro in cui andrete ad operare;
- valutazione dei rischi interferenziali (nei casi applicabili);
- regolamento di accesso al sito di Piove di Sacco;
- viabilità del sito di Piove di Sacco;

A disposizione per qualsiasi chiarimento porgiamo distinti saluti.

Data .....

Il Referente aziendale (timbro e firma)

<b>DI SEGUITO SI RIPORTANO I REPARTI E LE ATTIVITA' DI VOSTRA COMPETENZA</b>	
<b>Referenti aziendale e recapiti telefonici:</b>	<b>Ing. Coccato Antonio 3138865513 Sig. Piato Maurizio 3138865505 Sig Stigliano Franco 3138865529</b>
<b>Reparti aziendali oggetto d'intervento (par. 03)</b>	<input type="checkbox"/> <b>Deposito / officina</b> <span style="margin-left: 100px;"><input type="checkbox"/> <b>Locali presso linea ferroviaria</b></span>

Timbro/logo	<b>ELENCO INFORMAZIONI TRASMESSE DALLA DITTA APPALTATRICE</b>  Articolo 26 del D.Lgs.81/08	<b>MODULO "01"</b>
		Pagina 2 di 7

**DATI GENERALI**

**Ditta / Azienda:**

**Sede legale:**

**Datore di lavoro:**

**Resp. Servizio Prevenzione e Protezione:**

**Preposto per i lavori:**

**Altri dati identificativi della ditta appaltatrice**

**Codice fiscale e partita I.V.A.:**

**Iscritta alla C.C.I.A.A. di:**

**Numero di iscrizione alla C.C.I.A.A.:**

**Posizione INAIL:**

**Posizione INPS:**

**NOTE:**

*Compilare tutti i campi sotto indicati, in alternativa rimandare ad altra documentazione da allegare al presente (es. documento di valutazione dei rischi).*

**Lavori per i quali viene consegnato il presente documento**  
(descrizione dettagliata e specifica dei lavori oggetto dell'appalto)

**Requisiti tecnico-professionali eventualmente richiesti da legislazioni specifiche**

(es.: abilitazione ai sensi del DM 37/08, conduzione impianti di riscaldamento, ecc. qualora la tipologia dei lavori in appalto lo richieda)

<i>Timbro/logo</i>	<b>ELENCO INFORMAZIONI TRASMESSE DALLA DITTA APPALTATRICE</b>  Articolo 26 del D.Lgs.81/08	<b>MODULO "01"</b>
		Pagina 3 di 7

**Mezzi/attrezzature antinfortunistiche**

(es.: ponteggi, sollevatori, ecc. inerenti alla tipologia dei lavori da eseguire, che verranno utilizzati non tanto per l'esecuzione dei lavori, quanto per evitare i rischi per i lavoratori, con particolare riferimento alla caduta dall'alto di cose e persone)

**Formazione professionale dei lavoratori impegnati nell'esecuzione dei lavori**

(attestati di frequenza a corsi nei quali si siano trattati argomenti inerenti alla tipologia dei lavori oggetto dell'appalto, con indicazione dei lavoratori interessati)

**Formazione professionale dei lavoratori che eseguono lavori in aree con impianti in esercizio**

(attestati di frequenza a corsi nei quali si siano trattato l'argomento inerenti ai lavori con impianti in esercizio con indicazione dei lavoratori)

**Mezzi/attrezzature disponibili e/o previsti per l'esecuzione dei lavori e loro impiego**

(macchine, apparecchi di sollevamento, utensili portatili, attrezzature, ecc. che verranno utilizzati al fine di eseguire i lavori in oggetto, specificando se sono presi a nolo, se sono di proprietà e/o se si ritiene che debbano essere forniti dal committente)

**Prodotti chimici utilizzati (allegare anche schede di sicurezza)**

(indicare i prodotti chimici utilizzati e le modalità d'impiego. Allegare anche le schede di sicurezza)

Timbro/logo	<b>ELENCO INFORMAZIONI TRASMESSE DALLA DITTA APPALTATRICE</b>  Articolo 26 del D.Lgs.81/08	<b>MODULO "01"</b>  Pagina 4 di 7
-------------	--	---

**Dotazione di dispositivi di protezione individuale**

(indicazione dei dispositivi di protezione individuale di cui sono dotati i lavoratori, con descrizione dettagliata delle caratteristiche in base al tipo di rischio previsto)

**Numero e presenza media giornaliera degli operatori previsti per l'esecuzione dei lavori**

(descrizione dettagliata o riferimenti ad un diagramma di Gantt o ad altro cronoprogramma per le situazioni più consistenti)

**Numero e tipologia degli infortuni occorsi negli ultimi 3 anni**

**Elenco dei lavori simili eseguiti in precedenza (ultimi 3 anni)**

**Lavori per i quali si intende subappaltare ad altre imprese ed indicazioni delle stesse**

(specificare bene quali lavori si intende subappaltare, le motivazioni che portano a tale scelta e i dati precisi dei soggetti)

**NB:** per ogni impresa/lav. Autonomo per i quali si richiede il subappalto/subaffidamento dei lavori di cui sopra, l'appaltatore/affidatario dovrà trasmettere il documento di valutazione e il MOD. 01/02 ai subappaltatori e restituirli debitamente compilati.

**Altre informazioni che l'appaltatore ritiene utile fornire in merito al suo servizio di prevenzione e protezione (campo opzionale)**

Timbro/logo	<b>ELENCO INFORMAZIONI TRASMESSE DALLA DITTA APPALTATRICE</b>  Articolo 26 del D.Lgs.81/08	<b>MODULO "01"</b>
		Pagina 5 di 7

Elenco dei nominativi dei lavoratori che potranno accedere alle aree di stabilimento nelle quali si svolgono i lavori oggetto dell'appalto

- |    |    |
|----|----|
| 1. | 2. |
| 3. | 4. |
| 5. | 6. |
| 7. | 8. |

**Rischi trasmissibili originati dalle attività lavorative oggetto dell'appalto**

(specificare bene quali rischi delle attività lavorative possono interessare i lavoratori del committente o di altre ditte appaltatrici, ovvero quali rischi possono comportare danni - infortuni o malattie - alle persone. Indicare per ogni rischio quali misure di prevenzione e/o protezione dovranno essere adottate dal committente)



Timbro/logo	<b>ELENCO INFORMAZIONI TRASMESSE DALLA DITTA APPALTATRICE</b>	<b>MODULO "01"</b>
Articolo 26 del D.Lgs.81/08		Pagina 7 di 7

- Che nei propri confronti non risulta essere stata pronunciata sentenza di condanna passata in giudicato, o emesso decreto penale di condanna divenuto irrevocabile, oppure sentenza di applicazione della pena su richiesta, ai sensi dell'art. 444 del Codice di Procedura Penale, per reati gravi in danno dello Stato o delle Comunità che incidono sulla moralità professionale, né è stata pronunciata sentenza di condanna passata in giudicato per uno o più reati di partecipazione a un'organizzazione criminale, corruzione, frode, riciclaggio, quali definiti dagli atti comunitari citati dall'art. 45, paragrafo 1, Direttiva CE 2004/18<sup>3</sup>; (nome e cognome amministratore/i munito/i di poteri di rappresentanza)
- Di trasmettere al subappaltatore il documento di valutazione che contiene le informazioni sui rischi specifici e al committente, preventivamente all'inizio dei lavori, la documentazione attestante l'idoneità tecnico professionale dei subappaltatori, le informazioni sui rischi specifici e quelle relative alla cooperazione e coordinamento individuate tra le parti.

Con la firma riportata in calce le ditte attestano:

di aver preso atto delle informazioni di carattere generale dell'Azienda committente;  
 di aver preso atto delle dettagliate informazioni ricevute sui rischi specifici esistenti nell'ambiente in cui è chiamata ad operare e sulle misure di prevenzione e di emergenza adottate in relazione all'attività;  
 di aver preso atto delle dettagliate informazioni sui rischi interferenziali e sulle misure di prevenzione e protezione;  
 dell'avvenuto coordinamento degli interventi di protezione e prevenzione dai rischi cui sono esposti i lavoratori di tutte le parti, in quanto è avvenuto, attraverso i documenti di cui si allega copia, uno scambio reciproco di informazioni al fine di eliminare i rischi dovuti alle eventuali interferenze tra i lavori svolti dalle parti;  
 che rimane a carico della ditta appaltatrice / subappaltatrice la valutazione e l'adozione di idonee misure di prevenzione e protezione inerenti i rischi della propria attività;

Data: . . / . . / . . . . .

#### Allegati obbligatori

- copia fotostatica non autenticata del documento di identità in corso di validità del Datore di lavoro.
- Copia iscrizione alla Camera di Commercio attuale
- Copia della polizza assicurativa (RCT/RCO) per responsabilità civile
- DURC con data di emissione risalente a non più di 3 mesi o altra documentazione che dimostri il versamento delle ritenute fiscali sui redditi di lavoro dipendente e dei contributi previdenziali e dei contributi assicurativi obbligatori per gli infortuni sul lavoro e le malattie professionali dei dipendenti, a cui la ditta è tenuta per legge.
- Copia libro unico del lavoro
- Copia registro infortuni
- Modulo consegna DPI ai lavoratori
- Valutazione dei rischi delle attività svolte

Il Datore di lavoro

<sup>3</sup> Ove il richiedente è una società l'autocertificazione di cui al punto 13 dovrà essere prodotta anche da tutti gli amministratori muniti di potere di rappresentanza.

**OFFERTA ECONOMICA**  
(art. 47 D.P.R. 28/12/2000, n. 445)

**Oggetto:** SETTORI SPECIALI - Affidamento dei lavori relativi agli interventi di manutenzione su chiamata in regime di reperibilità, inerente a tutti gli impianti tecnologici di sicurezza presenti sulla linea ferroviaria Adria-Mestre – durata mesi 12 prorogabile per un periodo massimo di ulteriori 12 mesi - CIG 6891572120

IL SOTTOSCRITTO \_\_\_\_\_

RESIDENTE A \_\_\_\_\_

IN QUALITÀ DI \_\_\_\_\_ E LEGALE RAPPRESENTANTE

DELL'IMPRESA \_\_\_\_\_

CON SEDE IN \_\_\_\_\_

P. IVA \_\_\_\_\_ COD. FISC. \_\_\_\_\_

essendo stata invitata con lettera prot. n. \_\_\_\_\_ del \_\_\_\_\_ a partecipare alla procedura negoziata per i lavori di cui all'oggetto,

Consapevole delle sanzioni penali, nel caso di dichiarazioni non veritiere, di formazione o uso di atti falsi, richiamate dall'art. 76 del D.P.R. 445 del 28 dicembre 2000

**DICHIARA**

di offrire:

- Importo lavori a base di gara soggetto a ribasso € 180.671,64

- Ribasso percentuale per lavori del (-) ..... %  
(% in lettere) ( ..... )

pari a (in cifre) - € .....  
(in lettere) ( ..... )

- Oneri annui derivanti dal piano di sicurezza e coordinamento non soggetti a ribasso € 2.152,08

**TOTALE COMPLESSIVO\***

*\*(compresi gli oneri della sicurezza cd "da rischio specifico o aziendale" pari ad € .....)*

(in cifre) € \_\_\_\_\_

(in lettere) ( ..... )

Dichiara che l'esatto ammontare dei propri oneri della sicurezza cd "da rischio specifico o aziendale" previsto dagli artt. 95, c.10 del D.Lgs. 50/2016 e s.m.i. e dall'art. 26 c. 6 del D.Lgs. 81/2008 e s.m.i. sono pari ad Euro ..... annui, ovvero ad Euro ..... complessivi per il biennio.



In caso di proroga, all'importo posto a base di gara verrà applicato il ribasso offerto ed aggiunti gli oneri per la sicurezza derivanti dal PSC non soggetti al ribasso.

Dichiara di aver tenuto conto nella formulazione dell'offerta di tutti gli atti posti in visione dalla Società.

Dichiara di mantenere ferma ed irrevocabile la presente offerta per **240 (duecentoquaranta)** giorni dalla data di scadenza di presentazione dell'offerta stessa.

Dichiara di aver tenuto conto delle eventuali discordanze nelle indicazioni qualitative e quantitative delle voci rilevabili dal computo metrico estimativo nella formulazione dell'offerta che, riferita all'esecuzione dei lavori secondo gli elaborati progettuali posti a base di gara, resta comunque fissa ed invariabile.

Dichiara di essere informato, ai sensi e per gli effetti di cui al D.Lgs. 30/06/2003 n. 196, che i dati personali raccolti saranno trattati, anche con strumenti informatici, esclusivamente nell'ambito del procedimento per il quale la presente dichiarazione viene resa.

Data,

Timbro e Firma

Padova, 05/12/2016

ELENCO DITTE

Oggetto: **SETTORI SPECIALI -**  
Affidamento dei lavori relativi agli interventi di manutenzione su chiamata in regime di reperibilità, inerente a tutti gli impianti tecnologici di sicurezza presenti sulla linea ferroviaria Adria-Mestre – durata mesi 12 prorogabile per un periodo massimo di ulteriori 12 mesi - CIG 6891572120

Prot. **Sistemi Territoriali S.p.A.**  
  
Prot. nr. 0022845 del 05/12/2016  
PD - Contratti

- 1) ALSTOM FERROVIARIA S.p.A. – Via di Corticella, 75 – 40128 Bologna BO
- 2) ECM S.p.A. – Via IV Novembre, 29 Loc. Cantagrillo – 51034 Serravalle Pistoiese PT
- 3) MERMEC GROUP S.p.A. – Via Oberdan, 70 – 70043 Monopoli BA
- 4) S.I.E.L. di Pellizzari G. E Iuri D. S.n.c. – Via della Repubblica, 23 – 33040 Pradamano UD
- 5) STAR ELECTRIFICATION A SOCIO UNICO – Via Pola, 6 – 70132 Bari BA

**Società per Azioni**

Capitale Sociale € 6.152.325,00 i.v.  
Registro Imprese di Padova n° 06070650582  
Codice fiscale 06070650582  
Partita I.V.A. 03075600274



[www.sistemiterritorialispa.it](http://www.sistemiterritorialispa.it)

**Sede Legale:**

Piazza G. Zanellato, 5 – 35131 Padova  
tel. 049.774999 fax 049.774399  
e-mail: [contratti@sistemiterritorialispa.it](mailto:contratti@sistemiterritorialispa.it)  
[sistemiterritorialispa@legalmail.it](mailto:sistemiterritorialispa@legalmail.it)

**Uffici di Marghera:**

Via Longhena, 6 – 30175 Marghera Venezia  
tel. 041.2795958 fax 041.2795962  
e-mail: [mestre@sistemiterritorialispa.it](mailto:mestre@sistemiterritorialispa.it)

**Uffici Esercizio Ferroviario:**

Viale degli Alpini, 23 – 35028 Piove di Sacco (PD)  
tel. 049.5840265 fax 049.9702995  
e-mail: [ferroviaadriamestre@sistemiterritorialispa.it](mailto:ferroviaadriamestre@sistemiterritorialispa.it)  
[ferroviaadriamestre@pec.sistemiterritorialispa.it](mailto:ferroviaadriamestre@pec.sistemiterritorialispa.it)

**Uffici Navigazione Interna:**

Viale delle Industrie, 55 – 45100 Rovigo  
tel. 0425.471348 fax 0425.404192  
e-mail: [info.uni@sistemiterritorialispa.it](mailto:info.uni@sistemiterritorialispa.it)  
[uniuro@pec.sistemiterritorialispa.it](mailto:uniuro@pec.sistemiterritorialispa.it)